

DIRECCION GENERAL ADMINISTRATIVO CONTABLE  
DIRECCION DE COMPRAS - DEPARTAMENTO COMPRAS  
Av. Riobamba 25, Edif. Anexo "C", 6° Piso. TEL: 4127-4852/51

ANEXO B- FORMULARIO DE OFERTA Y CONDICIONES

PROVEEDOR:

DIRECCIÓN:

CUIT:

CONTRATACION DIRECTA	Nº 80/17
----------------------	----------

CUDAP: EXP-HCD:  
0002225/2017  
II LLAMADO

MANTENIMIENTO DE OFERTA: Según Art. 9º de las Cláusulas Particulares.  
PLAZO DE EJECUCIÓN: Según Art. 3º de las Cláusulas Particulares.

VALOR DEL PLIEGO: SIN COSTO

PRESENTACION DE OFERTAS HASTA		
FECHA	HORA	LUGAR/DIRECCION
26/09/17	12 hs.	DEPARTAMENTO COMPRAS Riobamba 25, Edif. Anexo "C", 6° Piso, C.A.B.A.

Saluda a Ud. muy atentamente.

ACTO DE APERTURA		
FECHA	HORA	LUGAR/DIRECCION
26/09/17	12.30hs.	DEPARTAMENTO COMPRAS Riobamba 25, Edif. Anexo "C", 6° Piso, C.A.B.A.

OBJETO DE LA CONTRATACIÓN: II LLAMADO

Instalación de reja de aspiración, para renovación de aire, en 1° E.P. del Edificio Anexo "A" de la H.C.D.N., sito en Av. Rivadavia N° 1841 - Ciudad Autónoma de Buenos Aires.

ES COPIA FIEL DE SU ORIGINAL

  
ANA M. CORREA  
JEFA  
D.T.O. MESA DE ENTRADAS Y ARCHIVO  
DIR. GRAL. ADMINISTRATIVO CONTABLE  
H. CÁMARA DE DIPUTADOS DE LA NACIÓN

D	CA-DIR	Nº
173/17		
DIR. GRAL. ADM. CONTABLE		

# PLIEGO DE BASES Y CONDICIONES GENERALES (P.B.C.G.)

APROBADO POR R.P. Nº 1145/12

ES COPIA FIEL DE SU ORIGINAL

  
ANA M. CORREA  
JEFA  
D.T.O. MESA DE ENTRADAS Y ARCHIVO  
DIR. GRAL. ADMINISTRATIVO CONTABLE  
H. CÁMARA DE DIPUTADOS DE LA NARIWA

**PLIEGO DE BASES Y CONDICIONES GENERALES (Aprobado por R.P. N° 1145/12)**

1. **Normativa aplicable.** Para la presente contratación, rigen las disposiciones contenidas en el REGLAMENTO PARA LA CONTRATACION DE BIENES, OBRAS Y SERVICIOS aprobado por la HCON, vigente al momento de inicio del procedimiento de contratación.
2. **Adquisición de los Pliegos.** La adquisición de los Pliegos de Bases y Condiciones y la atención al público se efectuará en el Departamento Compras sito en Bartolomé Mitre 1864, 6to Piso, Ciudad Autónoma de Buenos Aires, en el horario de 11.00 a 17.00 hs. (Telf./Fax 6310-8858) previo pago respectivo ante la Subdirección Tesorería de la Dirección General Administrativo Contable de la HCON, y será requisito indispensable para participar en la contratación correspondiente. La presentación de la oferta junto con el recibo de adquisición de los Pliegos significará de parte del oferente el pleno conocimiento del Reglamento de Contrataciones de Bienes, Obras y Servicios de la HCON y aceptación de las cláusulas que rigen la contratación, por lo que no será necesaria la presentación de los Pliegos con la oferta.
3. **Aclaraciones y modificaciones al Pliego de Bases y Condiciones Particulares.** Las consultas al Pliego de Bases y Condiciones Particulares deberán efectuarse por escrito ante el Departamento de Compras o en el lugar que se indique en el citado pliego. Deberán ser efectuadas hasta setenta y dos (72) horas antes de la fecha fijada para la apertura como mínimo, salvo que el Pliego de Bases y Condiciones Particulares estableciera un plazo distinto. Si, a criterio del Departamento de Compras, la consulta es pertinente y contribuye a una mejor comprensión e interpretación del Pliego en cuestión, el citado organismo deberá elaborar una circular aclaratoria, y comunicarla en forma fehaciente, con veinticuatro (24) horas como mínimo de anticipación a la fecha de apertura, a todas las personas que hubiesen retirado el pliego o a las que lo hubiesen comprado en los casos en que corresponda y al que hubiere efectuado la consulta que origina la circular, asimismo deberá exhibirlas en la cartelera para conocimiento de todos los demás interesados e incluirlas como parte integrante del Pliego.

La Dirección General Administrativo Contable-Subdirección de Compras podrá, de oficio, realizar las aclaraciones que sean pertinentes, debiendo comunicarlas, siguiendo el procedimiento mencionado precedentemente e incluirlas en el Pliego correspondiente.

Cuando por la índole de la consulta practicada por un interesado resulte necesario pedir informes o realizar verificaciones técnicas que demanden un plazo superior a cuarenta y ocho (48) horas contadas desde que se presentare la solicitud, la Subdirección de Compras tiene la facultad para posponer de oficio la fecha de apertura. El cambio de fecha de la apertura de ofertas deberá ser comunicado a todos aquéllos a quienes se les hubiese comunicado el llamado, publicado en los mismos medios en los que se haya publicado el llamado por un (1) día y notificado en forma fehaciente a todas las firmas que hayan retirado el Pliego o lo hayan adquirido en los casos en que el mismo tuviera costo. No se aceptarán consultas presentadas fuera de término.

4. **Solicitud de marcas.** Si en el pedido se menciona marca o tipo deberá entenderse que es al sólo efecto de señalar las características generales del objeto solicitado, sin que ello implique

**ES COPIA FIEL DE SU ORIGINAL**

ANA M. CORREA

3

JEFA  
D.T.O. MESA DE ENTRADAS Y ARCHIVO  
DIR. GRAL. ADMINISTRATIVO CONTABLE  
CÁMARA DE DIPUTADOS DE LA NACIÓN

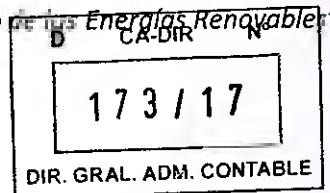

que no puedan ofrecerse artículos similares de otras marcas, especificando concretamente las mismas, debiendo los oferentes aportar los elementos de juicio necesarios que permitan comprobar que los bienes ofertados reúnen las características requeridas. Para ello, la HCDN podrá exigir la acreditación de la calidad suministrada, expedida por el Instituto Nacional de Tecnología Industrial (INTI) u otras entidades competentes de carácter público o privado. Si la oferta no especifica marca, se entenderá que es la solicitada.

**5. Requisitos formales para la presentación de las ofertas. Las ofertas deberán cumplir los siguientes requisitos formales:**

- a. Redactadas en idioma nacional en procesador de texto y/o a máquina, en formularios con membrete de la persona ó firma comercial.
- b. Firmadas en todas sus hojas por el oferente, representante legal ó apoderado debidamente acreditado.
- c. Enmiendas y raspaduras en partes esenciales, debidamente salvadas.
- d. Todas las fojas (incluida la documentación y folletería que se acompañe) debidamente compaginadas, numeradas y abrochadas o encarpetadas.
- e. Por duplicado y presentadas en sobre o paquete cerrado con indicación de número de contratación, fecha y hora de apertura.
- f. Tanto las ofertas como los presupuestos, facturas y remitos, deberán cumplir con las normas impositivas y previsionales vigentes. Las infracciones no invalidarán la oferta, sin perjuicio de las sanciones que pudiesen corresponder al infractor.

**6. Información y documentación que deberá presentarse junto con la Oferta. Se estará a lo dispuesto por el art. 35 del Reglamento para la contratación de bienes, obras y servicios de la HCDN. A tal efecto, en el momento de presentar la oferta, se deberá proporcionar la información que en cada caso se indica (En todos los casos deberá acompañarse la documentación respaldatoria y las copias de escrituras, actas, poderes y similares deberán estar autenticadas por Escribano Público):**

**a. Personas físicas y apoderados:**

- 1-Nombre completo, fecha de nacimiento, nacionalidad, profesión, domicilio real y constituido, estado civil, tipo y número de documento de identidad.
- 2- Código de Identificación Tributaria (C.U.I.T) y condición frente al Impuesto al Valor Agregado (IVA) y Regímenes de Retención vigentes.

**b. Personas jurídicas:**

- 1-Razón Social, domicilio legal y constituido, lugar y fecha de constitución y datos de inscripción registral.
- 2-Fecha, objeto y duración del contrato social.
- 3-Nómina, datos personales y cargo de los actuales integrantes de sus órganos de administración y fiscalización, y fecha de comienzo y finalización de sus mandatos.
- 4-Código de Identificación Tributaria (C.U.I.T) y condición frente al Impuesto al Valor Agregado (IVA) y Regímenes de Retención vigentes

**c. Personas jurídicas en formación:** Además de lo indicado en los incisos b deberán acompañar:

ES COPIA FIEL DE SU ORIGINAL

  
ANA M. CORREA  
JEFA  
D.T.O. MESA DE ENTRADAS Y ARCHIVO  
DIR. GRAL. ADMINISTRATIVO CONTABLE  
H. CÁMARA DE DIPUTADOS DE LA NACIÓN

1-Constancia de iniciación del trámite de inscripción en el registro correspondiente.

**d. Consorcios y Uniones Transitorias de Empresas**

Además de lo solicitado en el inciso b), deberán acompañar:

- 1-Identificación de las personas físicas o jurídicas que los integran.
- 2-Fecha del compromiso de constitución y su objeto.
- 3-Constancia de iniciación de trámite de constitución de Consorcio o UTE.
- 4-Declaración de solidaridad de sus integrantes por todas las obligaciones emergentes de la presentación de la oferta, de la adjudicación y de la ejecución del contrato.

**e. En todos los casos, con la oferta deberá acompañarse:**

- 1-Copia autenticada del poder, en caso de que quien suscriba la oferta y el resto o parte de la documentación no sea la persona física ó el representante legal respectivo.
- 2-Declaración Jurada de que ni el oferente, ni los integrantes de los órganos de administración y fiscalización en su caso, se encuentran incurso en ninguna de las causales de inhabilidad para contratar con la HCDN.
- 3-"CERTIFICADO FISCAL PARA CONTRATAR" (AFIP), de acuerdo con la normativa de la Administración Federal de Ingresos Públicos (AFIP). En su defecto se podrá presentar constancia de certificado en trámite, con fecha y sello legible de la Agencia AFIP correspondiente, hasta la presentación del certificado requerido, que deberá efectuarse previo a la adjudicación. No podrá diferirse la misma, si la demora en la emisión del Certificado no es atribuible al oferente, debiendo éste acreditar dicho extremo con carácter de declaración jurada.
- 4-Para los contratos por el régimen de obra pública, el "Certificado de Capacidad de Contratación Anual", emitido por el Registro de Constructores de Obras Públicas, conforme al artículo 1 del Anexo I del Decreto Reglamentario N° 1724/93 o la normativa que en el futuro la reemplace.
- 5-Certificado de inscripción en AFIP, donde se acredite la actividad que desarrolla y cuando corresponda, certificación de condición como "Agente de Retención" y/o certificado de exclusión de retención (Impuesto al Valor Agregado, impuesto a las Ganancias, Sistema Único de Seguridad Social-SUSS).
- 6-Garantía de Oferta por el cinco por ciento (5%) de la propuesta, constituida en alguna de las formas previstas por el Reglamento para la Contratación de Bienes, Obras y Servicios de la HCDN.
- 7-Responsables obligados a efectuar aportes previsionales, comprobante de pago del último aporte vencido o constancia de inscripción cuya antigüedad no supere los 45 días corridos según establecen las Resoluciones Generales de la AFIP.
- 8-Último comprobante de pago de Ingresos Brutos
- 9-Cuando los pliego lo establezcan Copia de los Balances Generales de cierre de ejercicio, firmadas por contador público nacional y certificadas por el Consejo

Profesional de Ciencias Económicas, correspondientes a los dos (2) ejercicios anteriores a la fecha de presentación de la oferta, con excepción de aquellos casos en que se acredite la imposibilidad de presentar dicha documentación de acuerdo a la fecha de inicio de sus actividades que consten en el Estatuto Social o Contrato; en estos casos, sólo deberán presentar los antecedentes que registren

Asimismo, deberá presentarse Declaración Jurada donde se indique si mantienen o no juicios con la HCDN, individualizando en su caso: carátula, número de expediente, monto reclamado, fuero, juzgado, secretaría.

7. **Contenido de la oferta.** La oferta especificará por cada renglón en relación a la unidad solicitada ó su equivalente: precio unitario, precio total; en pesos, con I.V.A. incluido. El total general de la propuesta en base a la alternativa de mayor valor expresado en letras y números.
8. **Plazo de mantenimiento de la Oferta.** El plazo de mantenimiento de la oferta será el previsto en el Pliego de Bases y Condiciones Particulares, en un todo de acuerdo a lo reglado por el art.41 del Reglamento para la Contratación de Bienes, Obras y Servicios de la HCDN.
9. **Efectos de la presentación de la oferta.** La presentación de la oferta, importa de parte del oferente el pleno conocimiento de toda la normativa que rige el llamado a contratación, la evaluación de todas las circunstancias, la previsión de sus consecuencias y la aceptación en su totalidad de las bases y condiciones estipuladas, sin que pueda alegar en adelante el oferente su desconocimiento.
10. **Lugar de apertura.** Departamento de Compras, donde se recibirán las ofertas hasta el día y hora fijados para la apertura.
11. **Requerimiento de Información.** Es facultad de la Dirección General Administrativo Contable y de la Comisión de Preadjudicaciones requerir información de los oferentes que resulte conducente a la presente contratación.
12. **Anuncios de las preadjudicaciones.** El dictamen de evaluación de ofertas será exhibido durante TRES (3) días como mínimo cuando se trate de Licitaciones o Concursos Públicos, DOS (2) días como mínimo cuando se trate de Licitaciones o Concursos Privados y UN (1) día como mínimo cuando se trate de Contrataciones Directas, en uno o más lugares visibles del local del Departamento de Compras de la HCDN. El mismo procedimiento deberá seguirse cuando se efectúe una adjudicación distinta de la aconsejada por la Comisión de Preadjudicaciones, en cuyo caso los fundamentos deberán comunicarse en forma fehaciente a los oferentes.
13. **Impugnaciones al dictamen.** Los interesados podrán formular impugnaciones al dictamen dentro del plazo de tres (3) días a contar desde el vencimiento de término fijado para los anuncios del punto anterior.
14. **Adjudicación.** La adjudicación será resuelta por la autoridad competente para aprobar la contratación y notificada fehacientemente al adjudicatario y a los restantes oferentes por los mismos medios dentro de los tres (3) días de dictado el acto respectivo. Si se hubieran formulado impugnaciones contra la preadjudicación, las mismas serán resueltas en el mismo acto que disponga la adjudicación.

15. **Lugar, forma de entrega y recepción.** El lugar, forma de entrega y recepción de lo adjudicado preferentemente será el lugar de destino especificado en el Pliego de Bases y Condiciones Particulares. El flete, descarga y estiba de lo adjudicado, como así también el seguro que cubre el riesgo del personal empleado en dicha tarea será por cuenta del adjudicatario. Si no se dispusiese un lugar de entrega específico para la recepción provisoria de los elementos adquiridos, se entenderá en todos los casos que será en el Departamento de Suministros de la Dirección General Administrativo Contable de la HCDN.
16. **Plazo de entrega.** Los plazos de entrega serán de quince (15) días como regla general, contados a partir de la fecha de recepción de la orden de compra salvo casos de excepción en que sea necesario determinar un plazo distinto o fecha determinada, situación que será establecida en el Pliego de Bases y Condiciones Particulares según cada caso. De no fijarse plazo de entrega, el cumplimiento deberá operarse dentro de los quince (15) días establecidos como regla general.
17. **Recepción Provisoria.** La recepción de las obras ejecutadas, los bienes provistos o servicios prestados tendrá el carácter provisional y los recibos, remitos o certificados que se firmen quedarán sujetos a la recepción definitiva. A los efectos de la conformidad definitiva, se procederá a cotejar la provisión o prestación con lo solicitado, en la forma prevista en el Pliego de Condiciones Particulares y Especificaciones Técnicas. Detectado que fuera un desvío respecto de lo comprometido, el proveedor o contratista deberá entregar las cantidades o cumplir las prestaciones o trabajos faltantes. La conformidad definitiva con la recepción se otorgará dentro del plazo fijado en el Pliego de Condiciones Particulares y Especificaciones Técnicas o dentro de los plazos fijados en el art. 66 del Reglamento para la Contratación de Bienes, Obras y Servicios de la HCDN.
18. **Pagos.** El pago se efectuará en el plazo que haya sido determinado en los respectivos Pliegos de Bases y Condiciones Particulares o a los treinta (30) días.
19. **Penalidades y Sanciones.** Será de aplicación lo dispuesto por el Título XV del Reglamento para la Contratación de Bienes, Obras y Servicios de la HCDN.
20. **Responsabilidad.** La adjudicataria será la única y exclusiva responsable y se obligará a reparar la totalidad de los daños y perjuicios de cualquier naturaleza que se produzcan con motivo o en ocasión del servicio, trabajo, suministro u obra que se realice, ya sea por su culpa, dolo o negligencia, delitos y/o cuasidelitos, actos y/o hechos del personal bajo su dependencia, o por las cosas de su propiedad y/o que se encuentren bajo su guarda o custodia.
21. **Seguro.** Es obligación de la adjudicataria tener cubierto a todo el personal que utilice para la realización del servicio, trabajo, suministro u obra objeto del presente pliego, según corresponda con una Aseguradora de Riesgo de Trabajo, debiendo presentar la nómina completa del personal que será afectado al mismo con el certificado de la respectiva A.R.T.
22. **Impuesto al Valor Agregado.** A los efectos de la aplicación del Impuesto al Valor Agregado, la H. Cámara de Diputados de la Nación reviste el carácter de Consumidor Final.
23. **Constitución de domicilio.** A todos los efectos legales, el oferente deberá constituir domicilio legal en la CIUDAD AUTÓNOMA DE BUENOS AIRES.

ES COPIA FIEL DE SU ORIGINAL

  
ANA M. CORREA  
JEFA  
D.T.O. MESA DE ENTRADAS Y ARCHIVO  
DIR. GRAL. ADMINISTRATIVO CONTABLE  
H. CÁMARA DE DIPUTADOS DE LA NACIÓN

D	CA-DIR	Nº
173/17		
DIR. GRAL. ADM. CONTABLE		

24. **Prórroga de Jurisdicción.** Las partes se someten, para dirimir cualquier divergencia en la presente contratación, una vez agotadas todas las instancias administrativas, a la Jurisdicción Federal de los Tribunales en lo Contencioso y Administrativo, renunciando expresamente a cualquier otro fuero o jurisdicción

ES COPIA FIEL DE SU ORIGINAL.

  
ANA M. CORREA  
JEFA  
D.T.O. MESA DE ENTRADAS Y ARCHIVO  
DIR. GRAL. ADMINISTRATIVO CONTABLE  
CÁMARA DE DIPUTADOS DE LA NACIÓN



D	CA-DIR	N°
173/17		
DIR. GRAL. ADM. CONTABLE		

# PLIEGO DE BASES Y CONDICIONES PARTICULARES (P.B.C.P.)

**ES COPIA FIEL DE SU ORIGINAL**



ANA M. CORREA  
JEFA  
D.T.O. MESA DE ENTRADAS Y ARCHIVO  
DIR. GRAL. ADMINISTRATIVO CONTABLE  
H. COMISIÓN DE DIPUTADOS DE LA NACIÓN

D	CA-DIR	Nº
173/17		
DIR. GRAL. ADM. CONTABLE		

**CLÁSULAS PARTICULARES**

**Artículo 1º. OBJETO:**

Segundo llamado para la instalación de reja de aspiración para renovación de aire en 1º E.P. del Edificio Anexo "A" de la H.C.D.N., sito en Av. Rivadavia Nº 1841 – Ciudad Autónoma de Buenos Aires.

**Artículo 2º. MARCO NORMATIVO DEL PROCEDIMIENTO:**

El presente llamado tramita bajo el procedimiento de Contratación Directa, con encuadre legal en el Artículo 9º Inc. 3 Ap. a) del "Reglamento para la Contratación de Bienes, Obras y Servicios de la HONORABLE CÁMARA DE DIPUTADOS DE LA NACIÓN", aprobado mediante Resolución Presidencial Nº 1145/12.

**Artículo 3º. PLAZO Y LUGAR DE EJECUCIÓN**

**Plazo de ejecución:** TREINTA (30) días corridos a contar desde la fecha que se indique en el *Acta de Inicio de los trabajos*, según el modelo establecido en el Anexo V del presente pliego, que extenderá oportunamente la Dirección General de Obras y Servicios Generales. La firma del Acta se hará efectiva dentro del término de DIEZ (10) días hábiles contados a partir de la fecha del perfeccionamiento de la Orden de Compra.

**Lugar de ejecución:** Los trabajos se desarrollarán en el edificio Anexo "A" de la Honorable Cámara de Diputados de la Nación, sito en Av. Rivadavia 1841 de la Ciudad Autónoma de Buenos Aires.

**Artículo 4º. RETIRO DE PLIEGOS:**

Los interesados podrán concurrir a la Dirección de Compras, sita en Riobamba Nº 25, anexo "C", 6º Piso, en el horario de 10:00 a 18:00 hs, para consultar y/o retirar el Pliego, suministrando: nombre o razón social, Nº de C.U.I.T., domicilio, teléfono y dirección de correo electrónico, datos en los que serán válidas las comunicaciones que deban cursarse. También se podrá optar por consultarlo y/o descargarlo del sitio web de la HCDN ([www.hcdn.gob.ar](http://www.hcdn.gob.ar)), debiendo informar los datos requeridos precedentemente, por correo electrónico a la dirección de mail: [dptocompras.dgac@hcdn.gob.ar](mailto:dptocompras.dgac@hcdn.gob.ar), donde serán válidas las comunicaciones que deban cursarse.

**Artículo 5º. VISITA PREVIA:**

Los interesados deberán llevar a cabo una visita previa de las instalaciones, con la finalidad de reconocer las distintas áreas de trabajo, hasta UN (1) día hábil administrativo de antelación a la fecha prevista para el acto de apertura.

**ES COPIA FIEL DE SU ORIGINAL**

  
ANA M. CORREA  
JEFA  
D.T.O. MESA DE ENTRADAS Y ARCHIVO  
DIR. GRAL. ADMINISTRATIVO CONTABLE  
H. CÁMARA DE DIPUTADOS DE LA NACIÓN

La visita deberá acordarse previamente con el personal técnico de la SUBDIRECCIÓN DE OBRAS Y PROYECTOS, en el horario de 10:00 a 17:00 horas, en los siguientes teléfonos: (011) 4127-7100, Internos 5288/5289. Al finalizar la misma los interesados recibirán un "CERTIFICADO DE VISITA" (Anexo IV) que será completado y firmado por autoridad competente o persona designada a tal efecto, a fin de su acreditación.

Se considerará que, en su visita al lugar de ejecución de los trabajos, el Oferente ha podido conocer el estado en que se encuentran las instalaciones, efectuado averiguaciones, solicitado aclaraciones y que por lo tanto su oferta incluye todas las tareas necesarias para la correcta prestación del servicio, de acuerdo con las reglas del buen arte, aunque éstas no se mencionen expresamente en la documentación de la presente contratación.

El certificado de visita deberá ser presentado conjuntamente con la oferta.

**La falta de realización de la visita previa será causal de desestimación de la oferta.**

**Artículo 6º. CONSULTAS, ACLARACIONES AL PLIEGO Y NOVEDADES:**

Las consultas a los Pliegos de Bases y Condiciones Particulares y Especificaciones Técnicas deberán efectuarse por escrito ante el Departamento de Compras. Deberán ser efectuadas hasta SETENTA Y DOS (72) horas antes de la fecha fijada para el Acto de Apertura. Si, a criterio del Departamento de Compras la consulta es pertinente y contribuye a una mejor comprensión e interpretación del Pliego en cuestión, el Organismo elaborará una circular y la comunicará en forma fehaciente con VEINTICUATRO (24) horas como mínimo de anticipación a la fecha de apertura, a todas las personas que hubiesen retirado y/o descargado el pliego y al que hubiere efectuado la consulta que origina la circular. Asimismo, deberán ser exhibidas en la cartelera para conocimiento de todos los demás interesados y ser incluidas como parte integrante del Pliego. La Dirección de Compras podrá, de oficio realizar las aclaraciones que sean pertinentes debiendo comunicarlas siguiendo el procedimiento mencionado precedentemente e incluirlas en el Pliego. No se aceptarán consultas presentadas fuera de término.

A los efectos del seguimiento de novedades que puedan producirse respecto de la presente contratación e independientemente de las comunicaciones que se cursen, aconsejamos a los interesados y potenciales oferentes visitar el link:

[http://www.diputados.gob.ar/secadmin/dgral\\_admin\\_ctble/dr\\_compras/subdireccioncomprasyseguros/dptodecompras/licitaciones/apertura.jsp](http://www.diputados.gob.ar/secadmin/dgral_admin_ctble/dr_compras/subdireccioncomprasyseguros/dptodecompras/licitaciones/apertura.jsp)

**ES COPIA FIEL DE SU ORIGINAL.**

ANA M. CORRE  
JEFA  
DTD. MESA DE ENTRADAS Y ARCHIVO  
DIR. GRAL. ADMINISTRATIVO CONTABLE  
H. CÁMARA DE DIPUTADOS DE LA NACIÓN

D	CA-DIR	N°
173 / 17		
DIR. GRAL. ADM. CONTABLE		

**Artículo 7º. GARANTÍAS:**

Para afianzar el cumplimiento de todas sus obligaciones, tanto los oferentes, como los adjudicatarios deberán constituir garantías, conforme corresponda.

**- GARANTÍA DE MANTENIMIENTO DE OFERTA**

Los oferentes deberán presentar una garantía por el CINCO POR CIENTO (5%), calculada sobre el monto total de su oferta y constituida bajo alguna de las formas previstas por el Artículo 72 del Reglamento para la Contratación de Bienes, Obras y Servicios de la H.C.D.N. aprobado por Resolución Presidencial Nº 1145/12. **En caso de optar por una Póliza de Seguro de Caución, la misma deberá encontrarse legalizada por Escribano Público. Asimismo, se deberá tener en cuenta que sólo se podrá presentar pagaré a la vista cuando el monto resultante del cálculo de la garantía no supere la suma de PESOS CUARENTA MIL (\$ 40.000).**

**- GARANTÍA DE ADJUDICACIÓN O CUMPLIMIENTO DEL CONTRATO**

El adjudicatario deberá integrar la garantía de adjudicación o cumplimiento del contrato dentro del término de OCHO (8) días a contar desde la fecha de perfeccionamiento de la Orden de Compra (firma y retiro de la misma). La garantía deberá constituirse por un valor que represente el DIEZ POR CIENTO (10%) del importe total de la adjudicación.

Cuando la ejecución de la prestación se cumpla dentro del plazo previsto para la integración de la garantía de adjudicación o de cumplimiento de contrato, él o los adjudicatarios se encontrarán exceptuados de su presentación, conforme lo establecido por el inciso e) del Artículo 74 del Reglamento para la Contratación de Bienes, Obras y Servicios de la H.C.D.N. aprobado por Resolución Presidencial Nº 1145/12 – Excepciones a la obligación de presentar garantías.

**No obstante lo previsto en el presente artículo, todos los oferentes y adjudicatarios contraen la obligación de hacer efectivas las garantías a simple requerimiento de la dependencia licitante, en caso de que la H.C.D.N. así lo disponga, sin que puedan interponer reclamo alguno sino después de realizada la presentación.**

**- DEVOLUCIÓN DE LAS GARANTÍAS:**

Conforme el tipo y forma de constitución, será de aplicación lo dispuesto en el Artículo 75 del Reglamento para la Contratación de Bienes, Obras y Servicios de la H.C.D.N. aprobado por Resolución Presidencial Nº 1145/12.

**ES COPIA FIEL DE SU ORIGINAL**



ANA M. CORREA  
JEFA  
D.T.O. MESA DE ENTRADAS Y ARCHIVO  
DIR. GRAL. ADMINISTRATIVO CONTABLE  
H. CÁMARA DE DIPUTADOS DE LA NACIÓN

D	CA-DIR	Nº
173 / 17		
DIR. GRAL. ADM. CONTABLE		

**Artículo 8º. ALCANCE DE LAS PROPUESTAS:**

Las propuestas, conforme el caso, deberán comprender e incluir la provisión de todos los componentes que fueran necesarios; como así también comprometer la ejecución de todas las actividades, tareas y trabajos, establecidos en el presente Pliego de Bases y Condiciones y en las Especificaciones técnicas y de aquellos que, sin estar explícitamente indicados, resultaren necesarios para el cumplimiento del objeto de la contratación. La oferta contendrá la documentación en la que consten las especificaciones y características técnicas, marcas de los elementos o materiales. No se aceptará la expresión "Según Pliego" como definición de las propuestas.

**Artículo 9º. PLAZO DE MANTENIMIENTO DE LAS OFERTAS:**

Los oferentes deberán mantener las ofertas por el término de TREINTA (30) días hábiles, contados a partir de la fecha del acto de apertura. Si el oferente no manifestara en forma fehaciente su voluntad de **no renovar** la oferta con una antelación mínima de DIEZ (10) días hábiles al vencimiento del plazo, aquella se considerará prorrogada automáticamente por un lapso igual al inicial y así sucesivamente.

**Artículo 10º. PRESENTACIÓN DE OFERTA:**

Las propuestas se presentarán hasta el día y horario fijado para la presentación de las mismas, sin excepción, debiendo encontrarse firmadas y aclaradas por el representante legal de la empresa.

A partir de la hora fijada como término para la recepción de las ofertas no podrán recibirse otras, aun cuando el acto de apertura no se haya iniciado. Las enmiendas y/o raspaduras deberán ser debidamente salvadas por el oferente. La presentación de la oferta supone por parte del oferente que ha analizado y aceptado los pliegos y demás documentación técnica, administrativa y jurídica con el objeto de hallarse en posesión de los elementos de juicio necesarios para afrontar cualquier contingencia que razonablemente pudiera esperarse. Por consiguiente, la presentación de la oferta implica el perfecto conocimiento de las obligaciones a contraer, y la renuncia previa a cualquier reclamo posterior a la firma del contrato, basado en desconocimiento alguno.

**A los efectos de la presentación de la oferta económica, el oferente podrá:**

- Emplear el formulario denominado "PLANILLA DE COTIZACIÓN/PLANILLA DE CÓMPUTOS" que figura en el Anexo VII se encuentra anexado y forma parte del presente pliego.
- Cotizar en una planilla membretada de la firma, respetando el formato y todos los datos solicitados en la planilla mencionada en el punto anterior.

No obstante, si el oferente cotizara ambas planillas (puntos a y b), en el caso de existir divergencias entre las mismas, ya sea por la descripción de productos, cantidades, montos cotizados u otros datos, se tomará como válido lo expresado en la planilla oficial anexada al presente pliego.

Para los casos donde los formularios de cotización presentados no se ajusten a lo dispuesto en los puntos a) y b) corresponderá la desestimación de la oferta.

La presentación de la oferta significará de parte del oferente el pleno conocimiento y aceptación de las cláusulas que rigen el llamado a contratación, por lo que no será necesaria la presentación del pliego con la misma.

**Artículo 11º. FORMA DE COTIZACIÓN:**

Los oferentes deberán volcar sus ofertas económicas, en la planilla de cotización anexada al presente pliego o bien utilizando una planilla con membrete de la firma que respete el formato de la planilla oficial, tal lo dispuesto en el artículo anterior, puntos a) y b). Se entenderán todos los importes ofertados como finales, en pesos, con IVA incluido, fijos e inamovibles.

Para los casos en que se detectarán errores de cotización, se estará a lo dispuesto por el Artículo 50 del Reglamento para la Contratación de Bienes, Obras y Servicios de la H.C.D.N. aprobado por Resolución Presidencial Nº 1145/12.

**Artículo 12º. DOCUMENTACIÓN A ACOMPAÑAR CON LA OFERTA:**

Conforme lo establecido en el Anexo VIII del presente Pliego.

**Artículo 13º. CRITERIO DE EVALUACIÓN Y SELECCIÓN DE OFERTAS / PREADJUDICACIÓN:**

El criterio de Evaluación y Selección de ofertas será: Global.

La preadjudicación recaerá sobre aquella oferta que, ajustándose a lo requerido por el Pliego de Bases y Condiciones Particulares, Generales y en las Especificaciones Técnicas, resulte la más convenientes para el Organismo, teniendo en cuenta el precio, la calidad, idoneidad y antecedentes del oferente, así como los demás términos de la oferta (Artículo 52 de la R.P. 1145/12 – Oferta más conveniente).

**Artículo 14º. EXHIBICIÓN DE LAS PREADJUDICACIONES Y TÉRMINO PARA IMPUGNAR:**

**ANUNCIOS DE LAS PREADJUDICACIONES (Artículo 54 del Reglamento para la Contratación de Bienes, Obras y Servicios de la H.C.D.N. aprobado por Resolución Presidencial Nº 1145/12):**

El dictamen de Evaluación de las ofertas será exhibido durante:

TRES (3) días como mínimo cuando se trate de licitaciones o concursos públicos;

DOS (2) días como mínimo, cuando se trate de licitaciones o concursos privados;

Y UN (1) día como mínimo cuando se trate de contrataciones directas

ES COPIA FIEL DE SU ORIGINAL

ANA M. CORREA  
JEFA  
D.T.O. MESA DE ENTRADAS  
DIR. GRAL. ADMINISTRATIVO  
H. CÁMARA DE DIPUTADOS

**IMPUGNACIONES AL DICTAMEN Artículo 55 del Reglamento para la Contratación de Bienes, Obras y Servicios de la H.C.D.N. aprobado por Resolución Presidencial Nº 1145/12):**

Los interesados podrán formular impugnaciones al dictamen dentro de los TRES (3) días hábiles a contar desde el vencimiento del término fijado para los anuncios.

**Artículo 15º. ADJUDICACIÓN:**

La adjudicación será resuelta por la autoridad competente para aprobar la contratación y notificada fehacientemente al adjudicatario y a los restantes oferentes por los mismos medios dentro de los TRES (3) días de dictado el acto respectivo. Si se hubieran formulado impugnaciones contra la preadjudicación, las mismas serán resueltas en el mismo acto que disponga la adjudicación.

**Artículo 16º. GARANTÍA DE LOS TRABAJOS Y BIENES ENTREGADOS:**

Deberá acreditarse por escrito, para la totalidad de los trabajos y bienes entregados, una garantía no inferior a UN (1) AÑO a contar desde la fecha en que se otorgue la recepción provisoria de la obra, que cubra eventuales vicios y/o defectos ocultos.

El adjudicatario resultará también responsable, dada la índole de la tarea a realizar, en los términos de los artículos 1273 a 1277, inclusive, del Código Civil y Comercial de la Nación.

**Artículo 17º. OBLIGACIÓN DE INDEMNIDAD:**

El adjudicatario se obliga a mantener indemne al Organismo contratante y a su personal, frente a reclamos o contingencias de cualquier naturaleza, que se deriven de la ejecución de la presente contratación, atribuibles a su parte o a sus dependientes, subcontratistas o proveedores o cualquier otro tercero, en cualquiera de las etapas de cumplimiento de este contrato, haciéndose responsable por todos los gastos y costos de cualquier naturaleza, que resultaren necesarios para resolverlas, incluidos los gastos causídicos si los hubiere.

**Derechos:** Correrá por cuenta de la Adjudicataria el pago de todos los impuestos, patentes, regalías y derechos que se originen por motivo de la construcción de la obra. En todos los casos la Adjudicataria comunicará al comitente los pagos que efectúe por dichos conceptos, para que éste gestione por su cuenta las excepciones a que legalmente tenga derecho, destinando las recuperaciones obtenidas a la reducción del costo de inversión.

**Sistemas Patentados:** Los derechos para el empleo de artículos y dispositivos patentados se considerarán incluidos en la cotización de la oferta. La Adjudicataria será la única responsable por los reclamos que se promuevan por el uso indebido de patentes.

ES COPIA FIEL DE SU ORIGINAL.

ANA M. CORREA  
JEFA  
OTO. MESA DE ENTRADAS Y ARCHIVO  
DIR. GRAL. ADMINISTRATIVO CONTABLE  
H. CÁMARA DE DIPUTADOS DE LA NACIÓN

D	CA-DIR	Nº
173/17		
DIR. GRAL. ADM. CONTABLE		

**Artículo 18º. SEGUROS Y LEGISLACIÓN LABORAL:**

El Adjudicatario deberá cumplir con los siguientes requisitos:

**a) Seguridad Social:**

El Adjudicatario deberá cumplir respecto del personal afectado a las tareas con todas las obligaciones emergentes de la Legislación Laboral y de la Seguridad Social. El personal y/o terceros afectados por el Adjudicatario de la presente contratación en cumplimiento de las obligaciones asumidas por éste, carecerán de relación jurídica alguna con la HCDN. Estarán a exclusivo cargo del Adjudicatario los salarios, seguros, cumplimiento de leyes y cargas sociales y previsionales y cualquier otra erogación, sin excepción, vinculados con la ejecución contractual, quedando expresamente liberada la HCDN por tales conceptos, y sin que se configure solidaridad alguna entre ambos.

**b) Accidentes de trabajo:**

El Adjudicatario será responsable de su personal por accidentes de trabajo, por lo que contratará un seguro que cubra la totalidad de las obligaciones fijadas por la Ley sobre Riesgos de Trabajo N° 24.557, y sus normas modificatorias y complementarias.

Este seguro deberá cubrir los riesgos y accidentes de trabajo y/o enfermedades profesionales e inculpables amparando las indemnizaciones por incapacidad permanente, parcial y absoluta, incapacidad temporaria y/o muerte, accidente in itinere y prestación médico-farmacéutica y toda otra contingencia y/o prestación contemplada en la Ley N° 24.557 y sus decretos reglamentarios, por el monto máximo que fijara la legislación vigente. Si el Adjudicatario afectara personal que no se encontraren bajo relación de dependencia, éstos deberán contar con una cobertura por Accidentes Personales, por un monto individual según las normativas vigentes. Este seguro reviste el carácter de principal, cualquier seguro contratado por la HCDN será en exceso y no contribuirá a la cobertura aquí requerida.

**c) Contratación de los Seguros:**

El Adjudicatario deberá contratar los seguros detallados en el presente pliego, cuya vigencia deberá abarcar la totalidad del período contractual, e incluir la renovación automática de los mismos hasta la efectiva finalización del contrato, incluidas las prórrogas. La contratación de los seguros aquí referidos resulta independiente de aquellos otros que le sean legalmente exigibles al Adjudicatario por su actividad a fin de cubrir los posibles daños o pérdidas que afecten a sus bienes o los de sus empleados, como consecuencia de su actividad.

Las compañías aseguradoras con las cuales contrate el Adjudicatario las coberturas exigidas en el presente pliego, deben contar con autorización de la Superintendencia de Seguros de la Nación y contar con calificación de riesgo mínima en Categoría "A".



ANA M. CORREA  
JEFA  
DTD. MESA DE ENTRADAS Y ARCHIVO  
DIR. GRAL. ADMINISTRATIVO CONTABLE  
H. CÁMARA DE DIPUTADOS DE LA NAC.



El adjudicatario deberá presentar copia certificada de la Póliza de Seguros de Riesgos de Trabajo junto con la nómina del personal interviniente y la constancia del último pago. La H.C.D.N. no autorizará el ingreso a sus dependencias, de ninguna persona que no se hallare previamente autorizada a hacerlo.

**Artículo 19º. RESPONSABILIDADES DE LA ADJUDICATARIA:** Será responsabilidad de la Adjudicataria:

- a) Estudiar todos los aspectos y factores que influyan en la ejecución de los trabajos, así como la documentación referida a ellos que integra este Pliego. La Adjudicataria asume, por lo tanto, plenamente su responsabilidad y, en consecuencia, no podrá manifestar desconocimiento ni disconformidad con ninguna de las condiciones inherentes al proyecto o la naturaleza de la obra ni efectuar reclamos extra contractuales de ninguna especie.
- b) Interpretar correctamente la documentación técnica de la obra, de acuerdo al criterio rector de la Inspección de Obra.
- c) Finalizar la tarea encomendada y aquellas que devengan necesarias en el tiempo establecido a tal efecto.
- d) Informarse sobre toda cuestión inherente a la obra a realizar ante los organismos y dependencias nacionales y municipales competentes, debiendo adquirir la información que requiera y no forme parte del presente.
- e) Anular o modificar, si correspondiere, aquellas instalaciones de suministro de electricidad y similares que impliquen un riesgo para su personal o los empleados de la H.C.D.N., debiendo efectuar las nuevas conexiones o extensiones necesarias, previa autorización de la Inspección de Obra.
- f) Ejecutar los trabajos necesarios para garantizar la seguridad, estabilidad y protección de los sectores y personas no afectados a las obras, debiéndose realizar todas las reparaciones y apuntalamientos necesarios, previa autorización de la Inspección de Obra.
- g) La Adjudicataria deberá asistir, a través de su Representante Técnico y eventualmente de los Técnicos Responsables de la Obra de las distintas empresas subcontratistas, a las reuniones solicitadas y presididas por la Inspección de Obra a efectos de mantener una fluida coordinación, efectuar aclaraciones a las prescripciones contenidas en el pliego y evacuar consultas, como asimismo para facilitar y agilizar todo aspecto de interés común en beneficio del correcto desarrollo de la obra, en miras a la correcta ejecución del "Plan de Trabajo". Para el correcto cumplimiento de esta obligación, la Adjudicataria será la única responsable de comunicar esta disposición a las subcontratistas.

Los lugares de encuentro serán los que determine oportunamente la Inspección de Obras, que serán notificados fehacientemente.

**Higiene y Seguridad:**

El Adjudicatario asumirá la total y exclusiva responsabilidad por las obligaciones emergentes de las Normas de Higiene y Seguridad Laboral dispuestas por la Ley Nº 19.587 y sus decretos reglamentarios, debiendo adoptar toda medida conducente a la seguridad del personal afectado a la ejecución del Contrato, a fin de evitar daños a terceros. Asimismo, el adjudicatario deberá cumplir estrictamente con lo dispuesto en el Anexo VI del presente pliego.

**Régimen de Responsabilidad Frente a Terceros y Personal**

La HCDN no asumirá responsabilidad alguna y quedará desligada respecto de todo conflicto o litigio que eventualmente se genere por cuestiones de índole laboral entre el Adjudicatario y el personal que éste ocupare a los fines de cumplir con sus obligaciones contractuales y que, en consecuencia, pudiera implicar o no la intervención del gremio que los nuclea y/o de aquellos organismos estatales vinculados con el contralor de transgresiones a normas establecidas para el orden laboral, o del cumplimiento de convenios colectivos de trabajo en vigencia. Igual criterio se hace extensivo a las obligaciones previsionales e impositivas que recaigan sobre el Adjudicatario.

Asimismo, la HCDN no asumirá responsabilidad alguna por reclamos de terceros con los que el Adjudicatario hubiere contratado a los fines de cumplir con las obligaciones emergentes de la normativa vigente, los Pliegos de Bases y Condiciones Generales, Particulares y de Especificaciones Técnicas correspondientes. En caso de subcontratación, con carácter previo y por escrito, el adjudicatario deberá solicitar autorización a la H.C.D.N. respecto de la incorporación de un subcontratista. La H.C.D.N. se reserva el derecho de revocar la autorización concedida cuando lo considerare conveniente para la prestación del servicio y sin que esto genere responsabilidad alguna a su cargo. Autorizada una subcontratación, el subcontratista se compromete a respetar todas las exigencias establecidas en la norma vigente y en los pliegos que rigen la presente contratación. Al mismo tiempo, el adjudicatario se compromete a mantener indemne a la H.C.D.N. respecto de cualquier reclamo que la subcontratista pudiere efectuarle, incluido los gastos causídicos que pudieren derivar de aquel. La subcontratación no liberara al adjudicatario de las obligaciones asumidas con motivo de la adjudicación, siendo éste responsable del cumplimiento del contrato en todos y cada uno de sus términos, con independencia de que el incumplimiento sea directamente imputable a su subcontratista, en cuyo caso éste último será solidariamente responsable con aquel.

De la misma forma, el Adjudicatario es exclusivamente responsable de toda reclamación o acción de terceros que pudiere establecerse por razón de cualquier daño o perjuicio ocasionado a personas o cosas o sus anexos; ya sea por cualquier material, maquinaria o implementos usados o por

negligencia, culpa, omisión o imprudencia de él y de sus empleados afectados a las tareas a su cargo. En ese sentido, el Adjudicatario deberá tomar seguro por las responsabilidades civiles por daños y perjuicios a terceros o de propiedad de terceros, incendio y siniestro; en caso de que el monto de dicho seguro no alcance a cubrir los daños provocados, la diferencia resultante correrá por parte del Adjudicatario.

**Artículo 20º. PENALIDADES Y SANCIONES ESTABLECIDAS PARA EL PRESENTE LLAMADO:**

Por observaciones en la prestación y en el cumplimiento de cualquiera de las condiciones de la presente contratación los oferentes y adjudicatarios serán pasibles de las siguientes penalidades y sanciones, sin perjuicio de la aplicación de penalidades y sanciones establecidas en el Reglamento para la Contratación de Bienes, Obras y Servicios de la H.C.D.N. aprobado por Resolución Presidencial Nº 1145/12:

**I) PENALIDADES**

**a) Pérdida de la garantía de mantenimiento de la oferta:**

1 - Si el oferente manifestara su voluntad de no mantener su oferta fuera del plazo fijado para realizar tal manifestación, o bien, retirara su oferta sin cumplir con los plazos de mantenimiento.

**b) Pérdida de la garantía de cumplimiento del contrato:**

1 - Por incumplimiento contractual, si el Adjudicatario desistiere en forma expresa del contrato antes de vencido el plazo fijado para su cumplimiento, o vencido el plazo de cumplimiento original del contrato o de su extensión, o vencido el plazo de las intimaciones que realizara la Comisión de Recepción Definitiva, en todos los casos, sin que los bienes fueran entregados y/o prestados los servicios de conformidad. 2 - Por ceder el contrato sin autorización expresa de la H.C.D.N.

**c) Multa por mora en el cumplimiento de sus obligaciones:**

1 - Para el caso de adquisición de bienes: se aplicará una multa del UNO POR CIENTO (1 %) del valor de lo satisfecho fuera de término por cada SIETE (7) días de atraso o fracción mayor a TRES (3) días.

2 - Para el caso de servicios/obras:

2.1 Por la demora en el inicio de prestación de los servicios, sin razón justificada, se aplicará una multa del CERO COMA CINCO POR CIENTO (0,5 %) del monto total del contrato, por cada día hábil de atraso.

2.2 Vencido el plazo de ejecución de los trabajos de obra, si los mismos no se encontraran concluidos sin razón justificada, se aplicará una multa del CERO COMA CINCO POR CIENTO (0,5 %) del monto total del contrato, por cada día hábil de atraso.

**d) Rescisión por su culpa:**

1 - Por incumplimiento contractual: si el Adjudicatario desistiera en forma expresa del contrato antes de vencido el plazo fijado para su cumplimiento, o vencido el plazo de cumplimiento original del contrato o de su extensión, o vencido el plazo de las intimaciones que realizara la Comisión de Recepción Definitiva, en todos los casos, sin que los bienes fueran entregados y/o los servicios prestados de conformidad.

2 - Por ceder el contrato sin autorización de la HCDN.

3 - En caso de no integrar la garantía de cumplimiento de contrato luego de la intimación cursada por la HCDN, quedando obligado a responder por el importe de la garantía no constituida, de acuerdo al orden de afectación de multas previsto en el artículo 112 del Reglamento para la Contratación de Bienes, Obras y Servicios de la H.C.D.N. aprobado por Resolución Presidencial Nº 1145/12.

La rescisión del contrato y la consiguiente pérdida de la garantía de cumplimiento del contrato podrán ser totales o parciales, afectando en este último caso a la parte no cumplida.

## II) SANCIONES.

Los oferentes o adjudicatarios podrán ser pasibles de las sanciones establecidas en el presente pliego, cuando incurran en las siguientes causales:

### a) Apercibimiento:

1 - Si el oferente manifestara su voluntad de no mantener su oferta fuera del plazo fijado para realizar tal manifestación o retirara su oferta sin cumplir con los plazos de mantenimiento.

2 - El oferente a quien se le hubiese desestimado la oferta por alguna de las causales enumeradas en los incisos a), b), c), d), f), g), h), j), l) y m) del artículo 47 del Reglamento para la Contratación de Bienes, Obras y Servicios de la H.C.D.N. aprobado por Resolución Presidencial Nº 1145/12.

3 - El oferente a quien se le hubiese desestimado la oferta como resultado de la aplicación del artículo 36 del Reglamento para la Contratación de Bienes, Obras y Servicios de la H.C.D.N. aprobado por Resolución Presidencial Nº 1145/12.

### b) Suspensión:

1 - Se aplicará una suspensión para contratar con la HCDN de hasta UN (1) año:

1.1 Al adjudicatario al que se le hubiere revocado la adjudicación por causas que le fueren imputables.

1.2 Al oferente o adjudicatario que, intimado para que deposite en la cuenta de la HCDN el valor de la penalidad aplicada, no hubiese efectuado el pago en el plazo fijado al efecto.

1.3 Al proveedor a quien le fuere rescindido parcial o totalmente un contrato por causas que le fueren imputables.

173 / 17

1.4 Al oferente o adjudicatario a quien en el lapso de UN (1) año calendario se le hubieren aplicado TRES (3) sanciones de apercibimiento.

2 – Se aplicará una suspensión para contratar con la H.C.D.N. por un plazo mayor a UN (1) año y hasta DOS (2) años:

2.1 Cuando se constatará fehacientemente que el oferente o adjudicatario hubiere intentado o incurrido dar u ofrecer dinero o dádivas:

- A funcionarios o empleados de la H.C.D.N. para que estos hagan o dejen de hacer algo relativo a sus funciones, con competencia referida a una licitación o contrato.

- A funcionarios de la H.C.D.N. para que hagan valer la influencia de sus cargos ante otros funcionarios o empleados de la H.C.D.N. para que estos hagan o dejen de hacer algo relativo a sus funciones, con la competencia descripta.

- A cualquier persona que haga valer su relación o influencia sobre un funcionario o empleado, de la H.C.D.N. con la competencia descripta, para que estos hagan o dejen de hacer algo relativo a sus funciones.

2.2 Cuando se constate que el oferente o adjudicatario haya presentado documentación o información falsa o adulterada.

2.3 Si se constatará que el oferente, que habiendo firmado la DDJJ de habilidad para contratar con la H.C.D.N. se encontrara inhabilitado para hacerlo, conforme lo prescripto en el Artículo 34 del Reglamento para la Contratación de Bienes, Obras y Servicios de la H.C.D.N. aprobado por Resolución Presidencial Nº 1145/12.

Los plazos comenzarán a computarse a partir del día hábil siguiente en que quede firme el acto de la suspensión.

c) Inhabilitación:

Serán inhabilitados para contratar por el tiempo que duren las causas de la inhabilitación, quienes se encuentran incursos en el Artículo 34 del Reglamento para la Contratación de Bienes, Obras y Servicios de la H.C.D.N. aprobado por Resolución Presidencial Nº 1145/12.

III) La H.C.D.N. podrá suspender la ejecución de la obra ante cualquier incumplimiento, por parte de la contratista, de las obligaciones a su cargo. Dicha suspensión deberá ser debidamente certificada por la inspección de obra con expresa mención del incumplimiento que la genere. En ningún caso, la mencionada suspensión dará lugar a responsabilidad patrimonial a cargo de la comitente (H.C.D.N.), no pudiendo el contratista reclamar el resarcimiento de consecuencia económica alguna, derivada de la suspensión ordenada en los términos antedichos.

ES COPIA FIEL DE SU ORIGINAL

ANA M. CORREA  
JEFA  
D.T.O. MESA DE ENTRADAS Y ARCHIVO  
DIR. GRAL. ADMINISTRATIVO CONTABLE  
H. CÁMARA DE DIPUTADOS DE LA NACIÓN

**Artículo 21º. LIBRO DE ASIENTO DE TRABAJOS Y COMUNICACIONES:**

Previo al inicio de la obra, el Adjudicatario proveerá UN (1) libro de comunicaciones tamaño oficio, por triplicado, que deberá ser rubricado por la Dirección de Obras y Operaciones. En el libro se asentarán todas las novedades que surjan de la ejecución de los trabajos: observaciones, pedidos de aclaraciones, incumplimientos, etc. El adjudicatario estará obligado a proveer libros adicionales a medida que los anteriores fueran completados.

El personal designado como representante técnico de la obra deberá firmar diariamente el libro, cuyas anotaciones tendrán carácter de notificación suficiente para el Adjudicatario, obligándose éste a subsanar, cuando así se requiera y en forma inmediata, las situaciones denunciadas. Las anotaciones serán rubricadas por un funcionario de la H.C.D.N. y por el mencionado representante. La negativa de esta última a suscribir el asiento, implicará la presunción de veracidad de los hechos contenidos en el mismo, salvo prueba en contrario; en tal caso, se labrará un Acta que será suscripta por DOS (2) funcionarios de la H.C.D.N."

**Artículo 22º. RECEPCIÓN DEFINITIVA DE BIENES Y/O SERVICIOS:**

La recepción definitiva será otorgada por la Comisión de Recepción Definitiva dentro de los SIETE (7) días hábiles de vencido el plazo de la garantía establecida en el artículo 16 del presente pliego. En caso de silencio, una vez vencido dicho plazo, el adjudicatario podrá intimar el pronunciamiento sobre el rechazo o la conformidad definitiva, la cual se tendrá por acordada en caso de que no se manifestara en el término de DOS (2) días de recibida la intimación (Artículo N° 66 del Reglamento para la Contratación de Bienes, Obras y Servicios de la H.C.D.N. aprobado por Resolución Presidencial N° 1145/12).

**Artículo 23º. FACTURACIÓN Y FORMA DE PAGO:**

Forma de pago

Los pagos de facturas operarán dentro de los treinta (30) días a contar desde la fecha de presentación de las mismas, con previa conformidad del área requirente.

Facturación

A los efectos tributarios, y atento a la condición de IVA exento que reviste la HONORABLE CÁMARA DE DIPUTADOS DE LA NACIÓN, se deberá considerar al organismo como Consumidor Final. Las facturas a presentarse serán C o B, debiéndose emitir las mismas en cabeza de la HONORABLE CÁMARA DE DIPUTADOS DE LA NACIÓN – Clave Única de Identificación Tributaria (C.U.I.T.) N°: 30-53421333-2.

**ES COPIA FIEL DE SU ORIGINAL**

  
ANA M. CORREA  
JEFA  
D.T.O. MESA DE ENTRADAS Y ARCHIVO  
DIR. GRAL. ADMINISTRATIVO CONTABLE  
CÁMARA DE DIPUTADOS DE LA NACIÓN

D	CA-DIR	Nº
173/17		
D.T.D. GRAL. ADM. CONTABLE		

Las facturas deberán ser presentadas ante el Departamento de Mesa de Entradas dependiente de la Subdirección de Administración de la Dirección de Administración de la Dirección General Administrativo Contable de la SECRETARÍA ADMINISTRATIVA de la HONORABLE CÁMARA DE DIPUTADOS DE LA NACIÓN sita en calle Riobamba Nº 25, piso 6º, anexo C de la Ciudad Autónoma de Buenos Aires, teléfono: 4127-4850/4863, acompañada de: remito/s, u otra certificación/es de ejecución – si correspondiera – y copia de la orden de compra.

Asimismo, conforme lo establecido por la Resolución General Nº 2853 de fecha 25 de junio de 2010, sus modificatorias y complementarias, emitida por la Agencia Federal de Ingresos Públicos (A.F.I.P.), se informa que la HONORABLE CÁMARA DE DIPUTADOS DE LA NACIÓN dispone de la cuenta de correo electrónico meda.dgac@hcdn.gov.ar para la recepción de facturas del tipo electrónico.

**Artículo 24º. AUTORIZACIÓN DE LA PUBLICIDAD Y/O CESIÓN O TRANSFERENCIA DE LA ORDEN DE COMPRA:**

El adjudicatario no podrá efectuar ningún tipo de publicidad en cualquier medio de difusión sin contar con autorización previa y por escrito de la H.C.D.N., si así lo hiciere, se podrá dar por rescindido de pleno derecho el contrato con culpa del proveedor.

Asimismo, el adjudicatario no podrá vender, ceder o de cualquier forma transferir parte alguno o la totalidad de la Orden de Compra.

En caso de incumplimiento se estará a lo dispuesto en el artículo 22 del Pliego de Bases y Condiciones Particulares, sin perjuicio de la aplicación de penalidades y sanciones establecidas en el Reglamento para la Contratación de Bienes, Obras y Servicios de la H.C.D.N. aprobado por Resolución Presidencial Nº 1145/12.

**Artículo 25º. NORMATIVA APLICABLE:**

La presente contratación se regirá por las disposiciones del "Reglamento para la Contratación de Bienes, Obras y Servicios de la HONORABLE CÁMARA DE DIPUTADOS DE LA NACIÓN", aprobado mediante Resolución Presidencial Nº 1145/12, sus modificatorios y complementarios, y los Pliegos de Bases y Condiciones Generales, Particulares y de Especificaciones Técnicas.

Las normas mencionadas se encuentran para conocimiento y/o consulta de los interesados y potenciales oferentes en el siguiente link:

[http://www.diputados.gob.ar/secadmin/dgral\\_admin\\_ctble/dr\\_compras/subdireccioncomprasyssegu/ros/dptodecompras/licitaciones/apertura.jsp](http://www.diputados.gob.ar/secadmin/dgral_admin_ctble/dr_compras/subdireccioncomprasyssegu/ros/dptodecompras/licitaciones/apertura.jsp)

ES COPIA FIEL DE SU ORIGINAL

ANA M. CORREA  
JEFA  
D.T.D. MESA DE ENTRADAS Y ARCHIVO  
D.T.D. GRAL. ADMINISTRATIVO CONTABLE  
H. CÁMARA DE DIPUTADOS DE LA NACIÓN

D	CA-DIR	Nº
173 / 17		
DIR. GRAL. ADM. CONTABLE		

**Artículo 26º. ORDEN DE PRELACIÓN:**

Conforme lo establecido por el Artículo 123 del Reglamento para la Contratación de Bienes, Obras y Servicios de la H.C.D.N. aprobado por Resolución Presidencial Nº 1145/12, todos los documentos que integran el contrato serán considerados como recíprocamente explicativos. En caso de existir discrepancias se seguirá el siguiente orden de prelación:

- a) Las disposiciones de este Reglamento.
- b) El pliego de Bases y Condiciones Generales.
- c) El Pliego de Bases y Condiciones Particulares.
- d) Las Especificaciones Técnicas.
- e) La Oferta y las Muestras que se hubieran acompañado.
- f) La Adjudicación.
- g) La Orden de Compra, o de Venta en su caso.

**Artículo 27º. RESOLUCIÓN DE CONTROVERSIAS:**

Las partes se someten, para dirimir cualquier divergencia derivada de la presente contratación, una vez agotadas todas las instancias administrativas, a la Jurisdicción Federal de los Tribunales en lo Contencioso y Administrativo, renunciando expresamente a cualquier otro fuero o jurisdicción.



ANA M. CORREA  
JEFA  
MESA DE ENTRADAS Y ARCHIVO  
DIR. GRAL. ADMINISTRATIVO CONTABLE  
CAMARA DE DIPUTADOS DE LA NACION

**ES COPIA FIEL DE SU ORIGINAL**



D	CA-DIR	Nº
173/17		
DIR. GRAL. ADM. CONTABLE		

## PLIEGO DE ESPECIFICACIONES TÉCNICAS (P.E.T.)

ES COPIA FIEL DE SU ORIGINAL

  
ANA M. CORREA  
JEFA  
D.T.D. MESA DE ENTRADAS Y ARCHIVO  
DIR. GRAL. ADMINISTRATIVO CONTABLE  
H. CÁMARA DE DIPUTADOS DE LA NACIÓN

D	CA-DIR	Nº
173 / 17		
DIR. GRAL. ADM. CONTABLE		

### ESPECIFICACIONES TÉCNICAS

**ALCANCE DEL SERVICIO:** La Adjudicataria deberá efectuar todas las tareas que resulten necesarias para dejar los sectores indicados perfectamente terminados y listos para su uso, acorde a las reglas del buen arte. En esta línea, todas las medidas contenidas en la documentación gráfica deberán ser verificadas en obra. Corresponderá a la Adjudicataria la provisión de materiales, mano de obra, plantel y toda otra provisión o trabajo necesario para la de demolición y desmonte, albañilería e instalaciones sanitarias y eléctricas.

Asimismo, le corresponderá la provisión de los servicios profesionales, flete, materiales, equipos, herramientas, útiles, andamios y todo elemento necesario para efectuar las tareas detalladas, debiendo contemplar en su oferta económica toda otra tarea que fuere necesaria para poder llevar a cabo el presente proyecto, esté o no la misma especificada en el presente Pliego de Especificaciones Técnicas.

**REGLAMENTOS:** Los trabajos a desarrollarse se registrarán por las siguientes disposiciones:

- De ejecución: Pliego tipo de Especificaciones Técnicas (Cláusulas Particulares) de la Dirección Nacional de Arquitectura de la S.E.T.O.P. Edición 1964 y complementarias.
- Edilicias: Código de Edificación y Código de Planeamiento Urbano del Gobierno de la Ciudad de Buenos Aires.
- Instalaciones contra Incendio: Reglamentos del Gobierno de la Ciudad de Buenos Aires, la Superintendencia de Bomberos de Policía Federal Argentina y las Normas IRAM.

**MATERIALES DE REPOSICIÓN:** La Adjudicataria preverá en su cotización la provisión de materiales de reposición para el caso de eventuales reparaciones que resultaren necesarias a posteriori. Previo a la finalización de los trabajos contratados, la Inspección de Obra indicará a la Adjudicataria la dependencia a la cual deberá transportar dichos materiales. La reposición será de los materiales indicados en la planilla de cómputos, y la cantidad será equivalente a un **CINCO POR CIENTO (5%)** del total de la superficie colocada o cantidades entregadas para el caso de elementos, no pudiendo ser inferior a la que contiene un envase entero tal como se comercializa.

### TRABAJO

**PLAN DE TRABAJOS:** Los Oferentes deberán presentar un plan de trabajo junto con la oferta que contemple las tareas requeridas y el plazo solicitado. La Adjudicataria presentará nuevamente un plan de trabajo definitivo para su aprobación por la Inspección de Obra, previo al inicio de los trabajos. Las tareas se iniciarán una vez que la Inspección de Obra lo apruebe, con las modificaciones y correcciones que estime corresponder.

**APROBACIÓN DE LOS TRABAJOS:** Al iniciar cada trabajo, la Adjudicataria deberá pedir la presencia de la Inspección de Obra, que verificará el estado de los materiales y elementos a emplear en las tareas en cuestión. La Adjudicataria debe avisar a la Inspección de Obra antes de desarmar andamios o retirar plataformas de trabajo para que se efectúen las inspecciones correspondientes. Asimismo, durante la marcha de los trabajos, la Adjudicataria facilitará el acceso de la Inspección de Obra tantas veces como le sea requerido. Concluidos los trabajos, deberá solicitar su inspección final y aprobación.

ES COPIA FIEL DE SU ORIGINAL



ANA M. CORREA  
JEFA  
D.T.O. MESA DE ENTRADAS Y ARCHIVO  
D. GRAL. ADMINISTRATIVO CONTABLE  
D. DEPARTAMENTO DE DIPUTADOS DE LA NACIÓN

**INFORME FINAL:** Previo a la recepción definitiva de la obra, y como requisito indispensable para ésta, la Adjudicataria deberá hacer entrega de un informe final que incluirá planos "Conforme a obra" que reflejen las tareas realizadas. Los planos "Conforme a obra" deberán presentarse en original, en film poliéster, y tres copias ploteadas sobre papel blanco, todo ello en colores convencionales. Asimismo, se deberá acompañar con soporte digital (AutoCAD 2000 - Word - Excel) que almacene toda la información y documentación, con la correspondiente aprobación del organismo competente. Juntamente con los planos "Conforme a obra", la Adjudicataria presentará a la Inspección de Obra la siguiente documentación:

- Memoria de Técnicos, materiales y equipos empleados con la totalidad de sus características y marcas;
- QUINCE (15) fotografías de la obra anteriores al inicio de los trabajos y otras QUINCE (15) al finalizar los trabajos. Los puntos de toma serán determinados por la Inspección de Obra y ésta podrá incrementar la cantidad de fotografías para aquellos lugares que crea convenientes.

La no presentación del Informe Final conforme lo prescripto en este punto será causal suficiente para calificar al contrato como "inconcluso", impidiendo la recepción definitiva de las obras y su posterior liquidación final.

**TAREAS COMPRENDIDAS:** Las normas contenidas en el presente pliego son de aplicación para la totalidad de los trabajos especificados e incluyen los servicios profesionales, mano de obra, materiales, equipos, herramientas, fletes y todo elemento necesario para desarrollar las tareas; los trabajos de limpieza; movimiento de personal, equipos y herramientas; fletes, volquetes y documentación técnica de la obra en un todo de acuerdo con las indicaciones del presente pliego. Se procederá durante el transcurso de la obra a la limpieza continua y, una vez finalizada, a una limpieza final cuya verificación estará a cargo de la Inspección de Obra.

**RETIRO DE ESCOMBROS:** La Adjudicataria tendrá a su cargo el retiro y disposición final de todo escombros y material de descarte producto de la ejecución de las tareas encomendadas y, a tal efecto, deberá adoptar las medidas necesarias para evitar la acumulación dentro del área intervenida. Los escombros y demás desechos se embolsarán o retirarán del lugar conforme avancen las tareas. El traslado se realizará al finalizar la jornada o según lo establezca la Inspección de Obra. Se deberá utilizar equipos especiales que admitan el ingreso al subsuelo o el retiro motorizado hasta el nivel de vereda y allí la descarga a volquetes especiales. La Adjudicataria será la única responsable por los daños ocasionados por falta de protecciones o deficiencia de las mismas. Deberá proveer y colocar las defensas, mamparas, protecciones, vallados y cualquier otro elemento de seguridad exigido por la normativa vigente o necesario para garantizar la seguridad del personal propio, de los empleados de la H.C.D.N., del público que accede y transita por el edificio y de los peatones que lo hacen por la vía pública. Se contemplará el retiro de escombros en horas tempranas o días sábado, dado el alto tránsito peatonal sobre la acera del frente de obra, en concordancia con la normativa municipal vigente.

ES COPIA FIEL DE SU ORIGINAL

  
ANA M. CORRE:  
JEFA  
D.T.O. MESA DE ENTRADAS Y ARCHIVO  
DIR. GRAL. ADMINISTRATIVO CONTABLE  
H. CÁMARA DE DIPUTADOS DE LA NACIÓN

27

RENLÓN ÚNICO

1.1. TRABAJOS PRELIMINARES

La Adjudicataria deberá realizar los trabajos preliminares que a continuación se detallan:

**1.1.1. Representante técnico**

La Adjudicataria pondrá a disposición un representante técnico a lo largo de la ejecución de la obra. El mismo deberá ser propuesto a la Inspección de Obra y aprobado por la misma. Las instrucciones que la Inspección de Obra le imparta, se entenderá como impartidas a la Adjudicataria.

**1.1.2. Carpetas finales y memoria fotográfica**

La Adjudicataria entregará toda la información requerida, junto con una memoria fotográfica detallada de la obra en todo su proceso, debidamente presentadas y aprobadas por la Inspección de Obras.

**1.1.3. Documentación de obra**

La Adjudicataria hará entrega de toda la documentación referida a la obra, la cual será estudiada y aprobada oportunamente por la Inspección de Obra.

**1.1.4. Replanteo**

El replanteo de los ejes principales y la nivelación general se realizará integralmente en forma previa al inicio de la colocación. Asimismo, la Adjudicataria se obliga a la realización permanente por cada sector de colocación, de los replanteos, nivelaciones y verificaciones relativas a la verticalidad y plomos de la totalidad de los muros en los que se apoyarán los tabiques.

**Ensayo de funcionamiento de herramientas y materiales**

Previo al inicio de los trabajos y durante el transcurso de los mismos, la Adjudicataria realizará un ensayo completo del funcionamiento de la totalidad de las herramientas y materiales a utilizar, designando a tal efecto un Responsable de Higiene y Seguridad de la Obra. En el caso de detectar elementos defectuosos o con fallas que impidan su correcta utilización o impliquen un riesgo para la seguridad de las personas, la Adjudicataria arbitrará todos los medios necesarios para proceder a su remplazo o reparación, no dando esto lugar a reconocimiento de adicional alguno.

**Retiro de mobiliario**

La Inspección de Obra indicará a la Adjudicataria las áreas a intervenir y ésta deberá proveer la mano de obra y ayuda necesarias para realizar el retiro o desplazamiento de todo el mobiliario que fuese necesario remover o reubicar en el interior de las áreas a restaurar. El mobiliario retirado será trasladado al lugar que indique la Inspección de Obra. Una vez finalizada la prestación del servicio, la Adjudicataria trasladará el mobiliario nuevamente al lugar que le indique oportunamente la Inspección de Obra.

**Andamios y protecciones de seguridad**

Se prohíbe el uso de andamios de madera. Solamente se usarán andamios y caballetes metálicos. Previo al inicio de cualquier trabajo se protegerán los elementos que puedan ser dañados por el polvo o por golpes. Las protecciones serán sobrepuestas pero aseguradas mediante el empleo de elementos de fijación no agresivos (cintas adhesivas, cuerdas, etc.), de modo de evitar su caída o desplazamiento. Si solo se requiriese protecciones contra el polvo, será suficiente el empleo de mantas de polietileno. No se admitirá la fijación de las protecciones a las partes originales mediante elementos que puedan dañarlos, como clavos, ganchos, tornillos, alambres y otros similares.

D	CA-DIR	Nº
173 / 17		
DIR. GRAL. ADM. CONTABLE		

### Obrador

La Adjudicataria deberá acondicionar dentro del edificio un área para el personal obrero y los materiales a acopiar en donde lo determine la Inspección de Obra. Deberá proveer los depósitos de guardado de enseres y materiales que considere necesarios para el normal y seguro desenvolvimiento de sus tareas dentro de los límites de la obra o en lugar a determinar dentro del edificio. No se permitirá la estiba de materiales a la intemperie ni con recubrimientos de emergencia que puedan permitir su deterioro. Todo daño o sustracción que afecte a dichos materiales será subsanado por la Adjudicataria a su exclusivo costo y dentro de los tiempos necesarios para el cumplimiento de los plazos contractuales acordados. Los servicios sanitarios a utilizar serán los propios del edificio, estando la Adjudicataria obligada a mantenerlos en perfecto estado de aseo y orden.

### 1.2. DEMOLICIONES Y DESMONTES

Los trabajos comprenden la demolición de mampostería y tabiques y retiro de instalaciones, tablero y puertas. A tal efecto, en los Planos de Demolición se indican los muros a demoler y demás elementos a desmontar.

Asimismo, se contemplan los trabajos de demolición parciales para adaptar las existencias al proyecto indicado en planos.

Los siguientes materiales han de ser acopiados para su posterior empleo por la H.C.D.N. Los mismos se limpiarán y trasladarán al lugar señalado a tal efecto, y en la forma que indique la Inspección de Obra:

- 100 % del material que surja del retiro o modificación de los solados;
- Cañerías y llaves provenientes de la demolición de instalación sanitaria y de provisión de agua.

#### 1.2.1. Demoliciones y extracciones

Bajo este punto se incluyen las especificaciones de los trabajos de demolición necesarios, de acuerdo a las necesidades del proyecto; de remoción de elementos empotrados o sobrepuestos y reposición de partes o elementos de mampostería.

La Adjudicataria estará obligada a efectuar las demoliciones parciales y totales que puedan requerirse de acuerdo a las necesidades del proyecto y la situación particular en la que se encuentre el edificio con su uso parcial mientras se realizan las demoliciones. En este marco, las demoliciones se realizarán con los cuidados pertinentes a fin de no dañar los elementos originales que se encuentren alrededor de la zona a intervenir.

La Adjudicataria deberá cumplir con la normativa vigente relativa a la seguridad para esta clase de trabajos. También deberá adoptar las medidas de protección necesarias que, a juicio de la Inspección de Obra, garanticen el normal uso del Edificio o de los sectores adyacentes que se vieran afectados por las demoliciones. La Inspección de Obra podrá detener una demolición si la forma en que se

ES COPIA FIEL DE SU ORIGINAL

ANA M. CORREA  
JEFA  
D.T.O. MESA DE ENTRADAS Y ARCHIVO  
DIR. GRAL. ADMINISTRATIVO CONTABLE  
H. CÁMARA DE DIPUTADOS DE LA NACIÓN

estuviera llevando a cabo implicara peligro para las personas o el edificio, solicitando la inmediata modificación de los procedimientos.

La Adjudicataria no podrá dejar fuera de uso las conexiones de electricidad, cloacas, agua corriente u otros servicios que se encuentren funcionando al momento de realizar la intervención. Si fuera necesario, empleará los dispositivos alternativos que correspondan para mantenerlos en funcionamiento. Por su parte, quedará bajo la exclusiva responsabilidad de la Adjudicataria la reparación de los daños ocasionados por las demoliciones en sectores o elementos del propio edificio, sean éstos exteriores o interiores. Si al inicio de las demoliciones la Adjudicataria advirtiera que alguna parte del edificio se encuentra en condiciones deficientes, lo informará de forma urgente a la Inspección de Obra, la que relevará el sector, disponiendo las medidas que correspondan. Cuando exista riesgo de fallas estructurales, la Inspección de Obra solicitará los apuntalamientos que considere necesarios. Del mismo modo, podrá indicar la colocación de testigos para registrar las deformaciones o movimientos que puedan producirse como consecuencia de los trabajos en el lugar en cuestión o su entorno.

Cuando se indique la demolición de elementos (agregados, parches, etc.) se hará con el mayor de los cuidados, evitando alterar o destruir áreas próximas. Para ello, se trabajará con herramientas manuales y livianas.

Los trabajos de demolición comprenderán la demolición propiamente dicha, como así también la remoción de los materiales y escombros provenientes de la misma y el retiro fuera del sector, quedando la totalidad de los trabajos bajo responsabilidad de la Adjudicataria. Todo elemento afectado por la demolición (mampostería, aislaciones y revoques, etc.), deberá ser reparado en la extensión que corresponda. La Adjudicataria tomará las previsiones necesarias para evitar el ingreso de agua al edificio. Toda destrucción o alteración indebida que se produzca como consecuencia de las tareas de demolición será corregida por la Adjudicataria, bajo su exclusivo cargo. Esto no la eximirá de las multas que pudieren corresponder.

#### 1.2.2. Solados, carpeta y contrapiso – Remoción

Se realizará la remoción del sector de piso de porcellanato existente para la liberación del pleno de ventilación allí ubicado. Se demolerá el contrapiso y carpeta de nivelación, según planos adjuntos, teniendo especiales recaudos con la estructura de losa inferior.

#### 1.2.3. Perforaciones en losa

Se realizarán los cortes pertinentes en la losa de placas cementicias según planos, eliminando la obturación del pleno de ventilación mencionado. Se tomarán todos los recaudos necesarios para garantizar la estabilidad de la estructura, evitando dañar y cortar los perfiles metálicos de soporte. Asimismo, se practicará un perfecto perfilado en la losa resultante para recibir la nueva tabiquería.

#### 1.2.4. Remoción de cielorrasos

Se procederá a la remoción del cielorraso de placas cementicias existente sobre el área indicada en planos.

D	CA-DIR	N°
173 / 17		
DIR. GRAL. ADM. CONTABLE		

### 1.2.5. Instalación eléctrica

La Adjudicataria deberá proceder al desactivado y remoción de tableros, circuitos y tendidos existentes. Se retirarán cableados, cañerías, accesorios, artefactos a la vista y todo otro elemento de la instalación actual. Solo quedará una instalación provisoria, de servicio al período de obra. La misma contará con un (1) tablero seccional con llaves térmicas y un disyuntor. Se deberá prever la correcta colocación de dicho tablero para su posterior utilización de modo permanente.

### 1.2.6. Carpintería de aluminio

La Adjudicataria deberá remover las carpinterías de aluminio indicadas en plano para la posterior colocación de las rejillas de aspiración. Este trabajo deberá hacerse con sumo cuidado para no dañar la estructura y los vidrios de dicha carpintería. Posteriormente, se procederá a su almacenamiento en donde indique la Inspección de Obra.

### 1.2.7. Demoliciones Ocultas

La Adjudicataria estará obligada a efectuar la demolición de instalaciones, canalizaciones y elementos de cualquier tipo, que estén enterrados, embutidos u ocultos y sea necesario extraer de acuerdo a los Planos de Proyecto.

## 1.3. TABIQUERÍA LIVIANA

### 1.3.1. Tabiquería Doble Placa Cementicia

Corresponde a las paredes dobles que conforman la envolvente del pleno de ventilación y la fachada exterior, indicada en planos.

Serán ejecutadas con el sistema de construcción en seco tipo SUPERBOARD o equivalente, compuesto por una estructura interior metálica de tubos estructurales conformados en frío mediante proceso ERW (soldadura por resistencia eléctrica), de calidad "Tubos Argentinos" o equivalente. Las secciones de los tubos serán cuadradas de 100 x 100 mm y rectangulares de 100 x 50 mm de 3,2 mm de espesor. Los tubos se fijarán a vigas, losas o pisos mediante planchuelas de anclaje preparadas para tal fin previamente fijadas a la estructura de hormigón armado a través de bulones a brocas, a platabandas, mediante anclajes químicos, etc. La distancia máxima entre montantes será de 40 cm. Las uniones entre perfiles se realizarán mediante tornillos autorroscantes de acero con punta aguja, cabeza tanque y ranura en cruz. La estructura se revestirá con dos placas (en una o ambas caras según corresponda) tipo SUPERBOARD de 15 mm de espesor, fijándolas mediante tornillos autorroscantes de acero y punta aguja, con cabeza trompeta y ranura en cruz. Las placas interiores se fijarán a perfiles "L" soldados a la estructura principal y las exteriores directamente a los tubos estructurales. Se utilizarán placas con cantos biselados para que la terminación de las mismas se realice mediante cinta y masilla especial, sin juntas visibles, perfectamente lisas, libre de sobresaltos, desniveles y con masillado completo. Asimismo, en los encuentros con mampostería se colocará una junta de trabajo con perfil Angulo de ajuste que luego recibirá dos manos de masilla. En todos los cantos se colocará perfil cantonera fijado con tornillos que luego recibirá dos manos de masilla. Para obtener una superficie completamente lisa y libre de imperfecciones que luego recibirá pintura satinada, se deberá realizar un masillado total de la



superficie, aplicando para ello también, dos manos de Masilla y las mismas deberán ser lijadas perfectamente. Los cortes mecánicos de las placas deberán ser uniformes, libres de escamillas, escorias y restos, no se admitirán reparaciones de placas con masillas o enduidos producto de deficiencias en el corte siendo estos aprobados a criterio de la Inspección de Obra.

### 1.3.2. Aislación térmica

Dentro de la estructura se colocarán paneles de lana de vidrio pesada con foil de aluminio tipo ISOVER o equivalente, de 70 mm de espesor. Se tendrá especial cuidado en los encuentros y fijaciones de tabiques tipo Superboard con losas, pisos y paredes de mampostería.

### 1.3.3. Aislación hidrófuga

Sobre la cara hacia el exterior de la nueva tabiquería se deberá colocar la aislación hidrófuga, que constará de membranas impermeables tipo "tyvek" o equivalente, aplicadas sobre las placas internas de dicha cara. Se deberá tener especial cuidado en las uniones con la estructura existente y las juntas entre membranas, para garantizar la perfecta estanqueidad del sistema.

### 1.3.4. Junta Tomada

Cuando se realice junta tomada se deberán fijar las placas a la estructura a tope, sin dejar separación alguna entre ellas. La masilla a emplear deberá ser "Superboard Alta Performance", o equivalente compuesta por una mezcla homogénea de polímeros acrílicos de alta calidad y agua y desarrollada para tomados de juntas y cargado de cantoneras y fijaciones de buena trabajabilidad y elasticidad.

### 1.3.5. Proceso de masillado

Imprimación: Se realizará una imprimación sobre el rebaje de la placa, consistente en masilla diluida en un 30% a 40% de agua y aplicada con pincel. Primer paso: Una vez secada al tacto la imprimación (1 a 2 hs), se colocará la primera mano de masilla Superboard, aplicándola en todos los pasos en capas delgadas. Segundo paso: Una vez seca (24 hs), se deberá aplicar la segunda mano con la cinta tramada de fibra de vidrio de 2" de ancho y espatular ambas. Tercer paso: Seca la segunda mano, se cubrirá la cinta con una tercera capa de masilla Superboard, o equivalente. Cuarto paso: se dará una última mano de terminación con espátula ancha, hasta nivelar la junta con la superficie de la placa. No se dejará rebabas ni sobrecargar, ya que es de difícil lijado. Las esquinas y ángulos se cubrirán con cantoneras. El corte de las placas se realizará con amoladoras o sierras circulares con disco o sierras de diamante o vieda. Las fijaciones se cubrirán con capas delgadas de masilla Superboard. Se deberá respetar el tiempo de secado entre mano y mano (24 hs). Este tipo de juntas se deberá trabajar en superficies menores a 25 m<sup>2</sup>, en caso de excederlos se deberá colocar una junta de dilatación materializada con un perfil dilatador de P.V.C. o similar. Siempre se deberá terminar con un revestimiento o finish acrílico de gran elasticidad y cuerpo o pinturas elastoméricas que generen membrana. No se podrá utilizar pinturas al látex.



D	CA-DIR	Nº
173/17		
DIR. GRAL. ADM. CONTABLE		

#### 1.4. CARPINTERÍA

##### 1.4.1. Puertas metálicas con antifuegos

Provisión y colocación de puertas cortafuego, con estructura en acero homologado por norma UNI 9723, para una resistencia RF 30, marca Dorwin o de calidad equivalente. Las terminaciones de las mismas estarán a cargo de la empresa. Las mismas deberán pintarse con pintura ignífuga, y la aplicación de sellados de las mismas características, en los lugares que lo requiera. Se proveerán y colocarán cierra puertas hidráulicas aéreas cuyas características dependerá del ancho y peso de hoja. Las puertas a instalarse, según planos de proyecto, deberán ser puertas cortafuego en acero homologado por norma y conforme con las certificaciones de producto aprobado por el I.N.T.I., como resultado de haber superado los ensayos que este ente nacional realiza según los requerimientos de las normas IRAM 11949,11950,11951 y 11952/ ISO 834. Estas carpinterías deberán tener marcos metálicos (recomendado acero), asegurar el aislamiento térmico, contar con sello intumescente para evitar el traspaso de humos tóxicos y llamas hacia la cara no expuesta, y cierre hidráulico certificado. Marco: En acero electrozincado, plegado a presión, soldadura de hilo continua, con juntas intumescentes (Burletes perimetrales). Marco en Z para ser adaptado a cualquier espesor de muro, predispuerto con aletas para montaje en obra húmeda o seca en tabiquerías livianas o mampuestos. Hoja: acero prepintado con película protectora. Perfil de la hoja reforzado en forma de "L". Aislante en el interior de la puerta constituido por lana mineral o de roca humedecida con sistemas químicos patentados. Dos bisagras por hoja, en acero electrozincado con sistema de resortes para autocierre y bolilla para regulación en altura. Cierre con cerradura ignífuga de un punto. Terminación: color a definir por la Inspección de Obra. La adjudicataria deberá proveer además de todos los herrajes necesarios para las mismas: Kit manija + manija autoextinguible. Cómputo Puertas Acceso:

Una (1) unidad de 1,50 doble puerta. Acceso a montacargas.

#### 1.5. PINTURA

Los trabajos se realizarán de acuerdo a las reglas del buen arte, debiendo en todos los casos limpiarse las superficies para que queden perfectamente libres de manchas, óxido, etc., lijándolas prolijamente y preparándolas en forma conveniente antes de recibir las sucesivas manos de pintura. Los defectos que pudiera presentar cualquier superficie serán corregidos antes de proceder a pintarla, no se admitirá el empleo de pintura espesa para tãpar poros, grietas, etc. La Adjudicataria notificará a la Inspección de Obra sin excepción cuando vaya a aplicar cada mano de pintura, debiéndose distinguir una mano de otra por su tono. Como regla general, salvo las excepciones que se determinarán en cada caso y por escrito, sin cuya nota no tendrá valor al trabajo realizado, se dará la última mano después de que los demás gremios que entran en la construcción hayan dado fin a su trabajo. Las pinturas serán de primera calidad y de las marcas tipo que se indiquen en cada caso, no admitiéndose sustitutos ni mezclas con pintura de diferentes calidades. La Adjudicataria entregará muestras a la Inspección para su elección y su aprobación. Los productos que lleguen a la obra vendrán en sus envases originales, cerrados y serán comprobados por la Inspección de Obra, que podrá requerir de la Adjudicataria y a su costo todos los ensayos que sean necesarios para verificar la calidad de los materiales. En todos los casos la preparación de la pintura, mezclas o ingredientes, se deberá respetar las indicaciones del fabricante. El no cumplimiento de lo establecido en el presente pliego y en especial lo que refiere a la notificación de la Inspección de Obra previo a la aplicación de cada mano de pintura, será motivo suficiente de rechazo. Previo a la aplicación de una mano de

ANA M. CORREA  
JEFA  
D.T.O. MESA DE ENTRADAS Y ARCHIVO  
DIR. GRAL. ADMINISTRATIVO CONTABLE  
H. CÁMARA DE DIPUTADOS DE LA NACIÓN

pintura, se deberá efectuar un recorrido general a las superficies salvando con masilla o enduidos toda irregularidad. Antes de dar comienzo al pintado, se deberá efectuar el barrido de los locales a pintar, debiéndose preservar los pisos y umbrales con lonas, arpillera, rollos de cartón corrugado, etc., que el contratista proveerá a tal fin. No se aplicarán bloqueos ni pinturas sobre superficies mojadas o sucias de polvo y grasa, debiendo ser raspadas profundamente al picado y la reconstrucción las superficies observadas, pasándoles un cepillo de paja o cerda y luego lijando. Cuando se indique el número de manos a aplicar se entiende que es a título ilustrativo. Se deberá dar la cantidad de manos que requiera un perfecto acabado a juicio de la Inspección de Obra. La Adjudicataria corregirá los defectos que presenten las superficies o juntas antes de proceder al pintado. Además, se deberá tomar las precauciones indispensables para preservar las obras de polvo o agua, debiendo al mismo tiempo evitar que se cierren las puertas y ventanas antes de que la pintura se haya secado por completo. Será indispensable para la aprobación de los trabajos que éstos tengan un acabado perfecto sin huellas de pinceladas. La Inspección de Obra podrá exigir a la Adjudicataria la ejecución de las muestras que considere oportunas. Los materiales a emplear serán en todos los casos de primera calidad y marca reconocida (tipo Alba, Sherwin Williams o equivalente). Los tonos de los colores de las pinturas a utilizar serán elegidos a través del sistema integral computarizado de color. La Inspección de Obra será la encargada de determinar los colores según la carta de la marca de pintura a utilizar.

#### 1.5.1. Materiales

Los materiales a emplear serán en todos los casos de marca aceptada por la Inspección de Obra y deberán responder a las normas IRAM correspondientes.

#### 1.5.2. Características de las pinturas

A los efectos de determinar el grado de calidad de las pinturas, para su aprobación se tendrán en cuenta las siguientes cualidades:

- 1) Pintabilidad: Condición de extenderse sin resistencia al deslizamiento del pincel o rodillo.
- 2) Nivelación: Las marcas del pincel o rodillo deben desaparecer a poco de aplicadas.
- 3) Poder Cubriente: Para disimular las diferencias de color del fondo con el menor número de manos posible.
- 4) Secado: La película de pintura debe quedar libre de pegajosidad al tacto y adquirir dureza adecuada en el menor tiempo posible, según la clase de acabado.
- 5) Estabilidad: Se verificará en el envase. En caso de presentar sedimento, éste deberá ser blando y fácil de disipar.

### 1.6. INSTALACIÓN ELÉCTRICA

#### 1.6.1. Generalidades

Los trabajos a efectuarse incluyen la mano de obra y materiales para dejar en condiciones correctas de funcionamiento las instalaciones comprendidas en este pliego y todas aquellas que se vean afectadas, debiendo considerarse incluidos todos los elementos y trabajos necesarios (apertura de canaletas, amure de cañerías, boquillas, tuercas, conectores, etc.), aunque no estén expresamente mencionados. En su propuesta, la Adjudicataria indicará las marcas de la totalidad de los materiales

que propone instalar, lo que no la exime de su responsabilidad por la calidad y características técnicas establecidas o implícitas en el presente pliego. Cuando deban realizarse cortes de energía en los pisos se dará aviso a Inspección de Obra con la debida anticipación para tomar las previsiones necesarias. La Adjudicataria deberá solicitar, con la debida anticipación, las siguientes inspecciones:

- A la llegada de las distintas partidas de materiales para su contraste con las muestras aprobadas.
- Al concluir la totalidad de los trabajos.

En las etapas correspondientes se efectuarán las siguientes pruebas:

- Demostración de la continuidad metálica de cañerías y cajas.
- Eficiencia de la puesta a tierra de toda la instalación de cañerías, cajas, tableros, masas metálicas de equipos, etc.
- Pruebas de funcionamiento de las distintas partes de la instalación, que se realizarán inicialmente sin tensión principal para verificar bloqueos, controles, etc., luego con tensión, siendo imprescindible contar a tal fin con las curvas de selectividad de protecciones. Se verificará la correcta puesta a tierra de la instalación a valores mínimos de 3 ohms.

Los instrumentos e instalaciones necesarias para las pruebas serán provistos por la Adjudicataria. Estos ensayos no la eximirán de su responsabilidad en caso de funcionamiento defectuoso de las instalaciones, siendo su obligación efectuar cualquier reparación o modificación durante el periodo de garantía que se estipule; esta obligación alcanza a deficiencias derivadas de vicios de los materiales, inadecuada colocación y defectuosa mano de obra.

### 1.6.2. Tableros

La Adjudicataria deberá confeccionar un nuevo tablero seccional de acuerdo a las necesidades y requerimientos de potencias que indique la Inspección de Obra.

Se ubicará un tablero seccional exclusivo para el área de intervención objeto de este pliego. Se empleará gabinete de PVC con puerta y sub-panel marca General Electric o equivalente. Sus dimensiones se establecerán en función de la cantidad de circuitos que contengan. Poseerán un interruptor general e interruptores termomagnéticos bipolares y/o tripolares como salidas, según indicación de planos unifilares para cada unidad.

### 1.6.3. Cañerías

Se ejecutará un nuevo tendido de cableado antillama embutido en cañería y cajas, con protección térmica y diferencial, con circuitos independientes. La Adjudicataria deberá desmontar la totalidad de las cañerías a la vista y cableados existentes, procediendo al tendido de las nuevas cañerías. Las cañerías serán del tipo semipesada, para muro tendido, conforme a norma IRAM 2005, irán suspendidas de la losa y tomadas a cajas por medio de tuerca, contratuerca y boquillas roscadas, hasta un diámetro mayor a 2" nominales (46 mm de diámetro interior). El diámetro interno será el que surja del cálculo que realizará la Adjudicataria, no pudiéndose utilizar diámetros internos inferiores a 3/4" (18,9 mm). Corresponderá a lo indicado en las planillas que la Adjudicataria deberá presentar junto con los planos. Todos los extremos de la cañería serán cortados en escuadra con respecto a su eje, escariados y roscados y unidos por cuplas o con conectores a enchufe con fijación a tornillo. Las cañerías embutidas o sobre cielorraso se colocarán en línea recta entre cajas o con curvas suaves. Las curvas y desviaciones serán realizadas en obra mediante máquina dobladora o

curvadora manual. Las cañerías serán continuas entre cajas de salida, cajas de gabinetes y cajas de pase y se fijarán a las cajas en todos los casos con tuerca y boquilla, de forma que el sistema sea eléctricamente continuo en toda su extensión. Queda absolutamente prohibido el simple enchufe entre caños y la simple introducción de caños en las cajas. Todos los extremos de cañerías serán adecuadamente taponados, a fin de evitar la entrada de materiales extraños durante la construcción. Todos los tramos de un sistema, incluidos gabinetes y cajas de pase, deberán estar colocados antes de pasar los conductores. Las cañerías sobre cielorrasos suspendidos serán asegurados a la estructura a distancias no mayores de 1,50 m en cada codo y al final de cada tirón resto que llegue a una caja, utilizando rieles y grampas tipo "C" Jover o similares en HoGo. Quedan absolutamente prohibidas las ataduras con alambre para la fijación de los caños. Al instalarse la cañería, deberá cuidarse de que no tenga contra pendientes o sifones, debiéndose dar pendientes hacia las cajas.

#### 1.6.4. Cajas

Las cajas para derivaciones, paso y brazos tendrán las dimensiones apropiadas a la cantidad de caños que entren y salgan de ellas, debiendo tener como mínimo 100 x 100 x 40 mm las primeras y de 80 x 80 x 40 mm las últimas. Las cajas para brazos, centros, tomacorrientes, llaves, etc., serán del tipo reglamentario, según norma IRAM 2005P, estampadas en una pieza de chapa de 1,6 mm de espesor. Las tapas cerrarán correctamente, llevando los tornillos en número y diámetro que aseguren el cierre, ubicados en forma simétrica en todo su contorno, a fin de evitar dificultades en su colocación. Las cajas para brazos y centros serán octogonales, chica de 75 mm de diámetro para hasta dos caños o cuatro conductores. Para cuatro caños u ocho conductores como máximo, las cajas deberán ser octogonales grandes de 90 mm de diámetro y de 100 x 100 mm para mayor cantidad de caños o conductores. Las cajas para llaves y tomacorrientes serán rectangulares de 55 x 100 mm para hasta dos caños o cuatro conductores y cuadradas de 100 x 100 mm con tapa de reducción rectangular para mayor número de caños o conductores. Salvo indicaciones especiales, las cajas para llaves se colocarán a 1,20 m sobre el piso terminado y a 10 cm de la jamba de la puerta del lado que se abre. Las cajas para tomacorrientes se colocarán a 0,30 m del piso terminado, salvo indicaciones específicas en planos.

#### 1.6.5. Conductores para instalación en cañería

Los conductores serán del tipo antillama con aislación en PVC (VN 2000) de Pirelli o equivalente, y responderán a las normas IRAM 2020/2183 e IEEE 383/73. Las secciones serán las necesarias en cada tramo de acuerdo al consumo previsto, según surja de los cálculos que la Adjudicataria realice sobre el proyecto, pero no menores a 1,5 mm<sup>2</sup> para bocas de iluminación y a 2,5 mm<sup>2</sup> para los tomacorrientes. Los conductores serán de un solo tramo, estando absolutamente prohibidas las uniones en el interior de los caños. Serán provistos en el lugar con envoltura de origen, no permitiéndose el uso de remanentes de otros trabajos o de rollos incompletos. Los cables serán debidamente acondicionados, no permitiéndose la instalación de cables cuya aislación de muestras de haber sido mal acondicionados o sometidos a excesiva tracción o prolongado calor o humedad. Todos los conductores serán conectados a los tableros o aparatos de consumo mediante terminales o conectores de tipo aprobado, colocados a presión mediante herramientas apropiadas, asegurando

un efectivo contacto de todos los alambres y en forma tal que no ofrezcan peligro de aflojarse por vibración o tensiones bajo servicio normal. Los colores a utilizar serán los siguientes:

Vivo: Rojo.

Neutro: celeste.

Tierra: Bicolor (verde - amarillo).

La suma de las secciones de los conductores no deberá sobrepasar el 35% de la sección interna del caño por el que corren.

#### 1.6.6. Llaves de efecto, tomacorrientes, pulsadores

Los componentes serán del tipo modular componible para embutir. La capacidad de los mismos será de 10 A. Los pulsadores serán tipo luminoso para luz automática y los tomacorrientes con polo de descarga a tierra. Los elementos serán marca Siglo XXI de Cambre o equivalente.

#### 1.6.7. Planos

Con los planos de ubicación de los nuevos artefactos de iluminación y tomas, adjuntos al presente pliego, y la verificación en el lugar de lo existente, los oferentes deberán proyectar las cañerías cuyo recorrido deberá ser acordado con la Inspección de Obra. La Adjudicataria deberá presentar, previo a la realización de las tareas y para su aprobación por parte de la Inspección de Obra, los planos correspondientes a la instalación eléctrica, ubicación de tendidos, efectos, bocas y tomacorrientes, incluyendo diámetros y secciones. Se presentarán sobre copias del replanteo de arquitectura, donde se marcarán las instalaciones íntegras en colores reglamentarios. Simultáneamente se entregará soporte digital (CD) de los mismos en AutoCAD versión 2004 o superior. La aprobación de los planos por parte de la Inspección de Obra no exime a la Adjudicataria de su responsabilidad por el fiel cumplimiento de este pliego. Una vez terminadas las instalaciones, se deberá entregar tres juegos de planos finales. Todos los planos a presentar deberán estar firmados por un profesional matriculado con incumbencias específicas en instalaciones eléctricas.

#### 1.6.8. Artefactos de iluminación

Estas especificaciones se refieren a los artefactos y lámparas que serán montados en las bocas de iluminación detalladas en los planos. Para la instalación de los artefactos y sus lámparas, la Adjudicataria deberá considerar lo siguiente:

- En la presente documentación, en los planos de cielorraso y conjunto, se encuentra indicados los distintos tipos y modelos de artefactos que se deberán instalar.
- La colocación de artefactos será inobjetable, debiéndose emplear todas las piezas y accesorios necesarios para dar perfectas terminaciones estéticas y solidez. En el sistema de conexión se emplearán fichas macho-hembra con puesta a tierra (polarizadas) para las luminarias normales y de cinco patas para las luminarias que contengan equipos autónomos. No se permitirá la colocación de placas aislantes entre el gancho sostén y el artefacto a fin de permitir una correcta puesta a tierra. Cuando los artefactos se deban fijar directamente a cajas se emplearán tornillos cincados de

longitudes apropiadas, con tuercas y arandelas de presión. QUEDA TOTALMENTE PROHIBIDO EL USO DE ALAMBRE PARA LA FIJACIÓN DE LOS ARTEFACTOS.

c) Para la conexión del conductor de puesta a tierra se emplearán terminales a compresión del tipo AMPLIVERSAL e irán tomados con arandela estrella de presión a la chapa del artefacto, en el tornillo destinado por el fabricante a tal efecto. Se aclara que el largo del chicote de conexión deberá ser tal que permita la fácil remoción del artefacto (como mínimo 50 cm). Se utilizarán terminales tipo pala para el conexionado de capacitores y tipo "u" para balastos reactores.

d) Todo artefacto que no sea para lámpara incandescente deberá llevar el correspondiente capacitor para corrección del factor de potencia. De no existir el mismo en el artefacto provisto, se deberá proveer, colocar y conectar uno de capacidad acorde a la potencia de la lámpara respectiva.

e) Se evitará que las canalizaciones de cualquier tipo pasen por zonas sometidas a altas temperaturas, tales como las de calderas, parrillas, etc. Todos los artefactos que lo requieran deben tener transformador integrado, con tensión de entrada de 200/240 Volt.

f) Listado de artefactos: ver plano de Instalación Eléctrica.

### 1.6.9. Iluminación

En los planos de instalación eléctrica se indica el montaje y conexión de equipos para iluminación. Los mismos serán: módulo autocontenido permanente para artefacto provisto tipo Plafón Fluorescente estanco –Philips AcquaTCW060– 2x36 w o equivalente, con difusor en policarbonato inyectado.

Como regla general, todos los artefactos llevarán para su conexión una ficha macho: la ficha hembra será conectada a los conductores de la instalación.

La distribución de artefactos dada en planos deberá ser verificada por la Adjudicataria en la obra.

## 1.7. REJA DE ASPIRACIÓN METÁLICA

### 1.7.1. Generalidades

Estos trabajos comprenden la fabricación, provisión y colocación de dos (2) rejillas de aspiración metálicas, utilizando sistemas y materiales de primera calidad. Todo material dañado, averiado o con defectos de fabricación será desechado. Se encuentra comprendida también la provisión completa de los elementos de fijación necesarios y de aquellos materiales que, especificados o no, resulten indispensables para la correcta ejecución, terminación y funcionamiento de las rejillas. Se ejecutarán, colocarán y fijarán según las reglas del arte. Se verificarán previamente a la construcción las medidas y cantidades in situ, debiendo presentar planos de detalle y dimensiones para su aprobación. La colocación se hará con arreglo a las líneas y niveles correspondientes de los planos, que se deberán verificar antes de su ejecución. La Adjudicataria será responsable por la perfecta terminación, colocación y construcción de todos los elementos mencionados, independientemente de las condiciones de la estructura o del estado de la superficie del piso, de modo tal que la verticalidad, horizontalidad, alineación y escuadra sean perfectas. Se colocarán todos los elementos suplementarios o ajustes necesarios para obtener una perfecta colocación, detallándolos claramente al Comitente. La unión entre los derramientos y cualquier otra superficie se hará a tope, no permitiéndose luces en juntas verticales ni horizontales. El hierro que se emplee para la construcción de las rejillas metálicas será siempre el acero dulce de primera calidad, sin uso anterior y con una

resistencia de rotura a la tracción de 3.700 kg/cm<sup>2</sup>. Responderá a las condiciones y características establecidas en las Normas IRAM 503 y 523. No ofrecerá grietas o escamaduras que denoten una laminación deficiente ni oxidación o deterioro alguno. Se deberá cumplir con lo especificado en el Catálogo S.V. y con las Normas IRAM 11.541 - 11.542 - 11.530 y 11.591.

#### 1.7.2. Materiales

Chapa de acero - Para las chapas doble decapadas se establece que todos los espesores indicados en la presente documentación se refieren al sistema BWG de calibres. Salvo indicación expresa en sentido contrario o por necesidad específica, se empleará chapa de acero doble decapada, calibre BWG 18 o 16 o 14, según planos de detalle, de procedencia SOMISA o equivalente. No tendrán ondulaciones, bordes mal recortados ni oxidaciones.

Perfiles de herrería - Los perfiles laminados comunes serán de acero ST.37.

#### 1.7.3. Uniones

Será de aplicación obligatoria todo lo que al respecto se indica en los Cap. 8 y 10.3 de CIRSOC 301. Las uniones de taller podrán ser soldadas o abulonadas. Las uniones soldadas en obra deben evitarse, pudiendo materializarse solo excepcionalmente y con la aprobación escrita de la Inspección de Obra. No se permitirán uniones unilaterales a no ser que estén específicamente indicadas en los planos de proyectos y aprobadas por la Inspección de Obra.

#### 1.7.4. Uniones soldadas

Se prepararán convenientemente los elementos que han de unirse mediante soldadura. La suciedad, la herrumbre, escamilla de laminación y pintura, como asimismo las escorias del oxicorte, han de eliminarse cuidadosamente antes de la soldadura. Las piezas a unir mediante soldadura se apoyarán y sostendrán de tal manera que puedan seguir el encogimiento. Luego de la soldadura, las piezas habrán de tener la forma adecuada, de ser posible sin enderezado posterior. En la medida de lo posible, se conservará exactamente la forma y medidas prescriptas de los cordones de soldaduras. Si los bordes de las chapas han sido cortados mediante cizallas las superficies de corte destinadas a ser soldadas habrán de trabajarse con arranque de virutas. Nunca deberán cerrarse con soldaduras fisuras, agujeros y defectos de unión. En todos los cordones de soldaduras angulares, tendrá que alcanzarse la penetración hasta la raíz. En las zonas soldadas no ha de acelerarse el enfriamiento mediante medidas especiales. Durante la soldadura y el enfriamiento del cordón (zona al rojo azul) las piezas soldadas no han de ser sacudidas ni sometidas a vibraciones. No se permitirán uniones en las barras fuera de las indicadas en los planos de taller, debiendo por lo tanto utilizárselas en largos de origen o fracciones de los mismos. Cuando deban usarse juntas soldadas, los miembros a conectarse se proveerán con suficientes agujeros de bulones de montaje para asegurar un alineamiento perfecto de los miembros durante la soldadura. La soldadura que hubiere que realizar excepcionalmente en obra se realizará bajos los mismos requisitos que la soldadura de taller. La pintura en áreas adyacentes a la zona de soldar se retirará a una distancia de 2,5 cm a cada lado de la unión.

#### 1.7.5. Uniones abulonadas

Las uniones tendrán como mínimo dos bulones (Cap. 8.8.3. - CIRSOC 301), y en todo lo atinente a este tema será de aplicación obligatoria lo expresado en el Capítulo 10.3 CIRSOC 301. En general se

deberán taladrar los agujeros, pudiendo punzonar los mismos únicamente cuando el espesor del material no exceda de 10 mm, siempre y cuando dicho espesor alcance a lo máximo 2/3 del diámetro del agujero, Capítulo 10.3.1 - CIRSOC 301. Para el punzado se emplearán herramientas que garanticen una forma cilíndrica circular lisa de las paredes del agujero, debiendo ser éstas perpendiculares a la superficie de contacto de las piezas a unir y libres de fisuras. Las rebabas formadas en los agujeros han de eliminarse antes de montar y abulonar las piezas. Los agujeros que se corresponden tienen que coincidir bien entre sí. En caso de desplazamientos hay que escariar el paso de los bulones, pero no mandrilarlo. En el caso de bulones resistentes no debe introducirse la rosca dentro del material a unir, para esto los bulones deberán cumplir con lo especificado en el Capítulo 8.8.1 - CIRSOC 301 y llevar una arandela plana de 8 mm de espesor. Cuando los bulones unan piezas con la superficie de apoyo de la cabeza o la tuerca en pendiente (por ej. en las alas de perfiles U o doble T) deberán preverse arandelas cuñas, necesarias para el buen apoyo de la cabeza del bulón o la tuerca. La Inspección de Obra no permitirá por ningún motivo que se perforen o agranden agujeros mediante el uso de sopletes tampoco mediante el uso de mandriles. De idéntica forma, no se permitirá el uso del soplete en obra para corregir errores de fabricación en ninguno de los elementos principales de las estructuras metálicas. El uso del soplete en elementos secundarios o menores quedará sometido al criterio y aprobación de la Inspección de Obra. Cuando se trate de uniones antideslizantes con tornillos de alta resistencia, será de aplicación obligatoria lo indicado en el Capítulo 10.3.9.1 - CIRSOC 301 para el tratamiento de las superficies a unir. Para el apretado de tuercas se seguirán los procedimientos indicados en el Capítulo 10.3.5 - CIRSOC 301. Cuando por razones de existencia en el mercado no se consigan tornillos de la longitud adecuada para cumplir con el Capítulo 8.8.1, deberán seguirse los lineamientos expresados en Capítulo 10.3.8 - CIRSOC 301. Las uniones en obra de correas y largueros no incluidos en el sistema de arrostramiento estructural pueden ser materializadas con bulones de obra standard de 3/4" de diámetro mínimo.

#### 1.7.6. Tolerancias

Las piezas elaboradas y sus partes serán perfectamente rectas a la vista. Las deformaciones o tolerancias no serán mayores que las permitidas por las normas ASTM A6 para perfiles laminados. Los elementos que trabajen a compresión no tendrán una desviación mayor de 1/1000 de la distancia entre puntos de fijación.

#### 1.7.7. Cortes y agujeros

Los cortes serán rectos, lisos y en escuadra, no presentarán irregularidades ni rebabas. Los cortes de los productos laminados deben estar exentos de defectos gruesos, debiéndose poner especial cuidado en el tratamiento de la superficie de corte cuando se trate de piezas estructurales sometidas a acciones dinámicas. A tal efecto, los cortes deben ser repasados de manera tal que desaparezcan fisuras, ranuras, estrías y rebabas según se indica en el Capítulo 10.2.4. - CIRSOC 301. Los orificios para bulones pueden hacerse taladrados o punzonados según los casos descriptos en el Capítulo 10.3.1. - CIRSOC 301. El borde del agujero no presentará irregularidades, fisuras rebabas ni deformaciones. Los agujeros circulares se harán de un diámetro 1,6 mm mayor que el diámetro del bulón. Los agujeros alargados se harán de acuerdo a plano. Las piezas que deban abulonarse entre sí en la obra se presentarán en el taller a efectos de asegurar su coincidencia y alineación. Cuando en la ejecución de la unión abulonada se prevea el uso de tornillos calibrados, deberá ponerse especial cuidado en el diámetro de los orificios - Capítulo 10.3.8. - CIRSOC 301.

ES COPIA FIEL DE SU ORIGINAL

ANA M. CORREA 40  
JEFA  
D.T.O. MESA DE ENTRADAS Y ARCHIVO  
DIR. GRAL. ADMINISTRATIVO CONTABLE  
H. CÁMARA DE DIPUTADOS DE LA NACIÓN



D	CA-DIR	N°
173 / 17		
DIR. GRAL. ADM. CONTABLE		

## 1.8. CIELORRASOS

### 1.8.1. Cielorraso metálico de trama abierta

Provisión y colocación de cielorraso metálico desmontable de trama abierta tipo "Quad" de Cayter o equivalente. Modelo continuo de celdas cuadradas de tamaño y altura uniforme, construido a partir de flejes de hierro prepintado y conformado en "U", con un ancho de 8 mm. El sistema consta de paneles cuadriculados de 61 x 61 cm, montados sobre estructura tipo "T", compuesta de largueros y travesaños suspendidos. La ubicación y montaje de este sistema se especifica en planos.

## 1.9. LIMPIEZA PERIÓDICA Y AYUDA DE GREMIOS

Durante la ejecución de los trabajos la obra será mantenida interior y exteriormente limpia, libre de tierra, escombros, virutas, yeso y demás desperdicios que se puedan ir acumulando en ésta por el trabajo corriente. La limpieza final estará a cargo de La Adjudicataria y será realizada por personal especializado. Comprende la limpieza gruesa y de detalle, en general y de cada una de sus partes, para su uso inmediato. Asimismo, deberá desmontar las instalaciones provisionales construidas. El material de desecho, producto de la limpieza, será retirado de la obra por La Adjudicataria a su cargo en forma periódica.

**ES COPIA FIEL DE SU ORIGINAL**



ANA M. CORREA  
JEFA  
D.T.O. MESA DE ENTRADAS Y ARCHIVO  
DIR. GRAL. ADMINISTRATIVO CONTABLE  
H. CÁMARA DE DIPUTADOS DE LA NACIÓN

TABLA DE TOLERANCIA DE CONSTRUCCIÓN

Desviación de la vertical:

a) En las líneas y superficies

En cualquier nivel – hasta 3,00 Mts.	5 mm
Hasta 6,00 Mts.	8 mm
Hasta 12,00 Mts.	18 mm

b) Para columnas expuestas, ranuras de juntas de control y otras líneas visibles, en cualquier nivel, con un mínimo de:

Para 6,00 Mts.	5 mm
Para 12,00 Mts.	0+10 mm

Variación del nivel o de las pendientes indicadas en los planos del contrato:

En pisos : en 3,00 Mts.	5 mm
En cualquier paño, con un máximo de: 6,00 Mts en:	8 mm

Para paños mayores se incrementarán en 1 mm la tolerancia anterior por cada metro que exceda los 6 m.

Variación de las líneas de estructura, a partir de las condiciones establecidas en plano y posición relativa de las paredes:

En 6,00 Mts	10 mm
En 12,00 Mts	20 mm

4) Variación de la ubicación de aberturas y pared 5 mm

5) Variación de los escalones:

a) En un tramo de escalera:

Alzada	3 mm
Pedada	6 mm

c) En escalones consecutivos:

Alzada	2 mm
Pedada	3 mm

**ES COPIA FIEL DE SU ORIGINAL**

ANA M. CORREA  
JEFA  
D.T.O. MESA DE ENTRADAS Y ARCHIVO  
DIR. GRAL. ADMINISTRATIVO CONTABLE  
H. CAMBIO DE DIPUTADOS DE LA NACION

D	CA-DIR	Nº
173 / 17		
DIR. GRAL. ADM. CONTABLE		

ANEXO I  
DECLARACIONES JURADAS  
HABILIDAD PARA CONTRATAR / JUICIOS



ANA M. CORREA  
JEFA  
D.T.O. MESA DE ENTRADAS Y ARCHIVO  
DIR. GRAL. ADMINISTRATIVO CONTABLE  
H. CÁMARA DE DIPUTADOS DE LA NACIÓN

**ES COPIA FIEL DE SU ORIGINAL**

Ciudad de Buenos Aires,

de 2017

Sres.

H. Cámara de Diputados de la Nación

Presente

De mi consideración:

Por medio de la presente y en cumplimiento del artículo 35 inc. e) Apartado 2 del Reglamento para la Contratación de Bienes, Obras y Servicios de la H.C.D.N., dejo constancia en carácter de DECLARACION JURADA que la firma..... y los integrantes de los órganos de administración y fiscalización en su caso, **no se encuentran incursos en ninguna de las causales de inhabilidad** para contratar con la H. Cámara de Diputados de la Nación.

**Artículo 34: Personas No Habilitadas**

No podrán contratar con la HCDN

- a) Las personas físicas o jurídicas que se encontraren suspendidas o inhabilitadas por autoridad administrativa o judicial competente.
- b) Los agentes y funcionarios del Estado Nacional, Provincial, Municipal o del Gobierno de la Ciudad de Buenos Aires y las empresas en las cuales aquellos tuvieren una participación suficiente para formar la voluntad social, de conformidad con lo establecido en la Ley de Ética Pública Nº 25.188.
- c) Los fallidos, concursados e interdictos, mientras no sean rehabilitados.
- d) Los condenados por delitos dolosos, por un lapso igual al doble de la condena.
- e) Las personas que se encontraren procesadas por delitos contra la propiedad, o contra la Administración Pública Nacional o contra la fe pública o por delitos comprendidos en la Convención Interamericana contra la Corrupción, Ley Nº 24.759.
- f) Las personas físicas o jurídicas que no hubieren cumplido con sus obligaciones impositivas y/o previsionales, conforme las disposiciones vigentes dictadas por la Administración Federal de Ingresos Públicos (AFIP).

Sin otro particular lo saludo muy atte.

FIRMA:

ANA M. CORREA

ACLARACIÓN/ SELLO:

JEFA  
D.T.O. MESA DE ENTRADAS Y ARCHIVO  
DIR. GRAL. ADMINISTRATIVO CONTABLE  
H. CÁMARA DE DIPUTADOS DE LA NACIÓN

**ES COPIA FIEL DE SU ORIGINAL**

Ciudad de Buenos Aires,

Sres.  
H. Cámara de Diputados de la Nación.  
Presente

De mi consideración:

Quien suscribe, con poder suficiente para este acto, DECLARA BAJO JURAMENTO que los juicios que mantiene con la H. Cámara de Diputados de la Nación son los que se detallan a continuación.

Sin otro particular lo saludo muy atte.

Carátula:

Nº de Expediente:

Monto Reclamado:

Fuero, Juzgado y  
Secretaría:

Entidad Demandada/te

Carátula:

Nº de Expediente:

Monto Reclamado:

Fuero, Juzgado y  
Secretaría:

Entidad Demandada/te

FIRMA:

ACLARACIÓN/ SELLO:

ANA M. CORREA

JEFA  
DTD. MESA DE ENTRADAS Y ARCHIVO  
DIR. GRAL. ADMINISTRATIVO CONTABLE  
H. CÁMARA DE DIPUTADOS DE LA NACIÓN

ES COPIA FIEL DE SU ORIGINAL

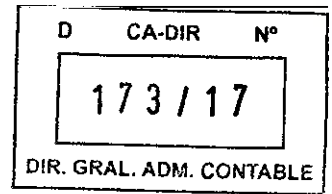

Ciudad de Buenos Aires,

Sres.

H. Cámara de Diputados de la Nación

Presente

De mi consideración:

Por medio de la presente, el que suscribe en carácter de .....  
debidamente acreditado de la firma .....  
MANIFIESTA EN CARÁCTER DE DECLARACION JURADA que la firma antes citada no mantiene Juicios  
con la Honorable Cámara de Diputados de la Nación

Sin otro particular lo saludo muy atte.

FIRMA:

ACLARACIÓN/ SELLO:

**ES COPIA FIEL DE SU ORIGINAL**

  
ANA M. CORREA  
JEFA  
OTO. MESA DE ENTRADAS Y ARCHIVO  
DIR. GRAL. ADMINISTRATIVO CONTABLE  
H. CÁMARA DE DIPUTADOS DE LA NACIÓN

D	CA-DIR	Nº
173 / 17		
DIR. GRAL. ADM. CONTABLE		

ANEXO II  
FORMULARIO DE ACREDITACIÓN DE PAGOS

**ES COPIA FIEL DE SU ORIGINAL.**

  
ANA M. CORREA  
JEFA  
D.T.O. MESA DE ENTRADAS Y ARCHIVO  
DIR. GRAL. ADMINISTRATIVO CONTABLE  
H. CÁMARA DE DIPUTADOS DE LA NACIÓN

D	CA-DIR	Nº
173/17		
DIRECCIÓN GENERAL ADMINISTRATIVO CONTABLE		

**AUTORIZACIÓN DE ACREDITACIÓN DE PAGOS  
DE LA H. CÁMARA DE DIPUTADOS DE LA NACIÓN**

Ciudad de Buenos Aires,

de 2017

SECRETARÍA ADMINISTRATIVA  
DIRECCIÓN GENERAL ADMINISTRATIVO CONTABLE  
SUB-DIRECCIÓN DE TESORERÍA

El que suscribe.....en mi carácter de  
.....,CUIT/CUIL Nº..... autorizo a que todo  
pago que deba realizar la SUB-DIRECCIÓN DE TESORERÍA de la HONORABLE CÁMARA DE DIPUTADOS DE LA  
NACIÓN en cancelación de deudas a mi favor por cualquier concepto sea efectuado en la cuenta bancaria que a  
continuación se detalla:

DATOS DE LA CUENTA BANCARIA.....  
NUMERO DE CUENTA.....  
TIPO: CORRIENTE/CAJA DE AHORRO .....  
CBU DE LA CUENTA.....  
BANCO .....  
SUCURSAL .....  
DOMICILIO.....

La orden de transferencia de fondos a la cuenta arriba indicada, efectuada por la SUB-DIRECCIÓN DE TESORERÍA  
de la HONORABLE CÁMARA DE DIPUTADOS DE LA NACIÓN extinguirá la obligación del deudor por todo concepto,  
teniendo validez todos los depósitos que allí se efectúen hasta tanto, cualquier cambio que opere en la misma, no  
sea notificado fehacientemente. El beneficiario exime a la HONORABLE CÁMARA DE DIPUTADOS DE LA NACIÓN de  
cualquier obligación derivada de la eventual mora que pudiera producirse como consecuencia de modificaciones  
sobre la cuenta bancaria.

.....  
Firma Titular/res Cuenta Bancaria

.....  
Certificación Entidad Bancaria

.....  
Intervención SUB-DIRECCIÓN DE TESORERÍA

R.P. Nº 0183/12

**ES COPIA FIEL DE SU ORIGINAL.**

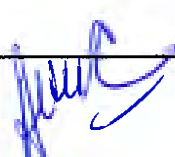
  
ANA M. CORREA  
JEFA  
D.T.O. MESA DE ENTRADAS Y ARCHIVO  
DIR. GERAL ADMINISTRATIVO CONTABLE  
H. CÁMARA DE DIPUTADOS DE LA NACIÓN



D	CA-DIR	Nº
173 / 17		
DIR. GRAL. ADM. CONTABLE		

ANEXO III

FORMULARIO DE PRE-INSCRIPCIÓN DE PROVEEDORES

**ES COPIA FIEL DE SU ORIGINAL.**



ANA M. CORREA  
JEFA  
Dpto. MESA DE ENTRADAS Y ARCHIVO  
DIR. GRAL. ADMINISTRATIVO CONTABLE  
CAMARA DE DIPUTADOS DE LA NACION

D	CA-DIR	Nº
173 / 17		
DIR. GRAL. ADM. CONTABLE		

SOLICITUD DE INCORPORACIÓN A LA BASE DE DATOS DE PROVEEDORES  
DE LA HONORABLE CÁMARA DE DIPUTADOS DE LA NACIÓN

PERSONA FÍSICA     PERSONA JURÍDICA

APELLIDO Y NOMBRE O RAZÓN SOCIAL

NÚMERO:

CUIT/CUIL

INICIO DE ACTIVIDADES

DOMICILIO LEGAL

LOCALIDAD

PROVINCIA

CÓDIGO POSTAL

TELÉFONO

MOVIL

DOMICILIO CONSTITUIDO

LOCALIDAD

PROVINCIA

CÓDIGO POSTAL

TELÉFONO

MOVIL

E-MAIL

WEB

CONTACTO

CARGO

E-MAIL

MOVIL

NA:

IBB:

CONDICIÓN FRENTE

RUBRO PRINCIPAL

DENOMINACIÓN:

OTROS RUBROS O PRODUCTOS QUE PROVEA (1)

NOMBRE DEL REPRESENTANTE

FIRMA

FECHA

OBSERVACIONES

La zona grisada es para uso exclusivo de la H.C.D.N.

(1) Detallar los distintos rubros en los que considera puede participar en futuras contrataciones

**ES COPIA FIEL DE SU ORIGINAL.**

ANA M. CORREA  
JEFA  
OTO. MESA DE ENTRADAS Y ARCHIVO  
DIR. GRAL. ADMINISTRATIVO CONTABLE  
H. CÁMARA DE DIPUTADOS DE LA NACIÓN

D	CA-DIR	Nº
173 / 17		
DIR. GRAL. ADM. CONTABLE		

**ANEXO IV**  
**CERTIFICADO DE VISITA DE OBRA**

**ES COPIA FIEL DE SU ORIGINAL.**

  
**ANA M. CORREA**  
JEFA  
DTD. MESA DE ENTRADAS Y ARCHIVO  
DIR. GRAL. ADMINISTRATIVO CONTABLE  
H. CÁMARA DE DIPUTADOS DE LA NACIÓN

D	CA-DIR	Nº
173 / 17		
DIR. GRAL. ADM. CONTABLE		

ANEXO IV

CERTIFICADO DE VISITA DE OBRA

Buenos Aires,     /     /2017

EXPEDIENTE N°: 0002225/2017

ASUNTO: Instalación de reja de aspiración, para renovación de aire, en 1° E.P. del Edificio Anexo "A" de la H.C.D.N., sito en Av. Rivadavia N° 1841 – Ciudad Autónoma de Buenos Aires.

LICITACIÓN PÚBLICA N°: .....

Por medio de la presente se deja constancia de que la empresa .....  
....., efectuó la correspondiente visita de obra en el día de la fecha.

**ES COPIA FIEL DE SU ORIGINAL.**

  
**ANA M. CORREA**  
JEFA  
D.T.O. MESA DE ENTRADAS Y ARCHIVO  
DIR. GRAL. ADMINISTRATIVO CONTABLE  
H. CÁMARA DE DIPUTADOS DE LA NACIÓN

D	CA-DIR	Nº
173 / 17		
DIR. GRAL. ADM. CONTABLE		

ANEXO V  
ACTA DE INICIO DE LOS TRABAJOS



ANA M. CORREA  
JEFA  
D.T.O. MESA DE ENTRADAS Y ARCHIVO  
DIR. GRAL. ADMINISTRATIVO CONTABLE  
H. CÁMARA DE DIPUTADOS DE LA NACION

ES COPIA FIEL DE SU ORIGINAL

ANEXO V

ACTA DE INICIO DE LOS TRABAJOS

En la Ciudad Autónoma de Buenos Aires, a los ..... (.....) días del mes de ..... de 20.... entre la HONORABLE CÁMARA DE DIPUTADOS DE LA NACIÓN, en adelante "HCDN" representada en este acto por el Sr. ...., DNI....., en carácter de ..... , con domicilio en ..... por una parte, y por la otra ..... - CUIT Nº.....- en adelante "la Adjudicataria", representada en este acto por el Sr. ...., DNI N° ....., en carácter de ....., conforme se encuentra acreditado en ....., con domicilio en .....; se suscribe la presente Acta de Inicio con el objeto de formalizar el comienzo de la Instalación de reja de aspiración, para renovación de aire, en 1° E.P. del Edificio Anexo "A" de la H.C.D.N., sito en Av. Rivadavia N° 1841 – Ciudad Autónoma de Buenos Aires según Orden de Compra N° ..... recaída en el CUDAP: EXP-HCD:....., de La Licitación Pública N° ....., el que comenzará a prestarse a partir del día ...../...../.....

Plazo de ejecución: TREINTA (30) días corridos.

En prueba de conformidad se firman tres (3) ejemplares de un mismo tenor y a un sólo efecto.

ADJUDICATARIA

HCDN

**ES COPIA FIEL DE SU ORIGINAL**

ANA M. COREA  
JEFA  
DTD. MESA DE ENTRADAS Y ARCHIVO  
DIR. GRAL. ADMINISTRATIVO CONTABLE  
H. CÁMARA DE DIPUTADOS DE LA NACIÓN

D	CA-DIR	Nº
173/17		
DIR. GRAL. ADM. CONTABLE		

**ANEXO VI**  
**NORMAS DE HIGIENE Y SEGURIDAD**  
**A CUMPLIR POR LA EMPRESA ADJUDICATARIA**



**ANA M. CORREA**  
JEFA  
D.T.O. MESA DE ENTRADAS Y ARCHIVO  
DIR. GRAL. ADMINISTRATIVO CONTABLE  
H. CHACABERTO DE DIPUTADOS DE LA NACION

**ES COPIA FIEL DE SU ORIGINAL**

**NORMAS DE HIGIENE Y SEGURIDAD A CUMPLIR POR LA EMPRESA ADJUDICATARIA**

**DISPOSICIONES GENERALES**

**1) Orden y Limpieza**

- Es una actividad fundamental y necesaria, convirtiéndose en una responsabilidad individual de cada persona que trabaja en la obra.
- La empresa adjudicataria deberá mantener las áreas de trabajo, zonas de circulación, almacenamiento de materiales, etc., libres de toda suciedad, desechos y/o residuos.
- Los residuos y todos los restos generados por las actividades diarias de la Adjudicataria deberán ser depositados en recipientes especiales para tal fin y dispuestos de acuerdo a lo indicado por el área que tiene el control de la ejecución de la obra.
- No está permitida la quema general de residuos.
- Los materiales de construcción serán almacenados o ubicados de una manera ordenada, en forma tal que no represente un peligro potencial para el personal o daño a equipos a causa del desarrollo de la actividad.
- Los cables eléctricos, las mangueras y las tuberías extendidas en forma temporal y que cruzan camino o sectores de tránsito, deben estar fuertemente protegido contra daños y/o colocados en elevaciones según corresponda.

**2) Lugar para almuerzo / comidas**

- La Adjudicataria deberá establecer áreas adecuadas para comer, las que deberán mantenerse siempre en buenas condiciones de higiene y orden.
- Asimismo, deberán colocarse contenedores apropiados para el retiro de los restos de comida y envases.

**3) Política de alcohol y drogas**

- Está prohibido el consumo de alcohol y drogas en todo el ámbito de la obra.
- No se permitirá realizar sus tareas a una persona en estado de ebriedad o bajo la influencia de psicotrópicos, la que deberá abandonar el lugar de trabajo. Será responsabilidad de la Adjudicataria, retirarlo del lugar de trabajo, y dar aviso al área de la H.C.D.N. que lleve a cabo el control de la ejecución de los trabajos.

**4) Prohibición de fumar y hacer fuego**

- Está prohibido fumar en la obra y en todo el ámbito de la H.C.D.N. (Ley 26.687) y realizar fuego en todo el predio de la obra.



- No está permitido realizar fuego ya sea con fines de calefacción o preparación de alimentos, en todo el predio de la obra.
- El incumplimiento de lo estipulado en este apartado, será pasible de sanciones.

#### 5) Accidentes

- La Adjudicataria es responsable de todos los accidentes de trabajo que ocurran a su personal, con motivo de las obligaciones que asume en cada contratación y de sus consecuencias, como así también de la comunicación, confección de la documentación y presentación ante los entes de regulación, sin que puedan trasladarse estas obligaciones a la H.C.D.N.
- Además, deberán hacerse cargo de la atención médica de su personal, internación, rehabilitación e indemnización, según corresponda.

#### DISPOSICIONES PARTICULARES

- 1) Designación de un responsable de higiene y seguridad en el trabajo por parte de la Adjudicataria
  - La empresa adjudicataria tendrá que cumplir con lo estipulado en el Decreto Reglamentario 351 / 79 de la ley Nº 19.587 de Higiene y Seguridad; Decreto Nº 1.338 / 96 de SRT.
  - La Adjudicataria deberá presentar una nota de vinculación con la firma del apoderado de la empresa adjudicataria y firma del profesional en higiene y seguridad en el trabajo, adjuntando copia de la matrícula profesional habilitante y certificado de cobertura de accidente de trabajo (ART) o de accidente personal, según corresponda.
  - El responsable en higiene y seguridad en el trabajo de la Adjudicataria deberá presentar ante la Dirección de Higiene y Seguridad en el Trabajo de la H.C.D.N., constancia de visita realizada por el mismo a la obra, por lo menos una vez por semana; salvo que por indicación de la citada dirección y atento a las características del trabajo, se requiera más tiempo de presencia en la obra del responsable de higiene de la Adjudicataria.
- 2) Presentación del Programa de Seguridad
  - Se deberá presentar un Programa de Seguridad, de acuerdo a las Resoluciones de la S. R. T. Nº 51 / 97, 231 / 96, 35 / 98, 319 / 99, ( según la que corresponda de acuerdo a los trabajos a realizar), teniéndose en cuenta la implementación de procedimientos y normas que cubran todo aspecto relacionado con la seguridad en el lugar de trabajo, riesgos potenciales a los que están expuestos los trabajadores, cronogramas de capacitaciones previstas para el personal y medidas preventivas a cumplimentar de acuerdo a la legislación vigente (Ley Nacional Nº 19.587. Decreto 351 / 79, Decreto 911 / 96).
  - Dicho programa debe estar aprobado por la A.R.T antes de iniciar los trabajos en obra.

**ES COPIA FIEL DE SU ORIGINAL**

*[Handwritten signature]*

ANA M. CORREA  
DIR. GRAL. ADM. CONTABLE

3) Registro de entrega de los Elementos de Protección Personal (EPP) y de ropa de trabajo

- La Adjudicataria deberá proveer a su personal de ropa de trabajo y de los elementos de protección personal según el tipo de actividades que desarrolle y de acuerdo a lo descripto en el Plan / Programa de Seguridad / Tareas seguras.
- Es obligación de la Adjudicataria exigir a su personal el uso de los elementos de protección personal.
- Son de uso obligatorio en todo el predio de la obra, la ropa de trabajo, el casco de seguridad y calzado con puntera de acero.
- Adjuntar copia de la Planilla de Registro de entrega de los EPP con la firma del trabajador, según lo que exige la Resolución 299/11, Ley 19.587., y cumplir o exceder las normas IRAM, en ausencia de esta última, se tomarán como válidas las normas ANSI, NIOSH o EN.
- En las áreas donde convivan trabajadores y vehículos, se exigirá el uso obligatorio de ropa de alta visibilidad (casaca, chaleco, bandoleras, etc. de material fluorescente y con bandas reflectivas) para circular y/o trabajar.
- Personas con anteojos recetados que requieran del uso de protección ocular, deberán utilizar sobrelentes de seguridad o antiparras, también es aceptable anteojos recetados de seguridad.
- La H.C.D.N. se reserva el derecho de exigir el uso de otros elementos de protección personal que no hayan sido considerados por el adjudicatario al momento de analizar los riesgos de la tarea.

4) Registro de capacitaciones realizadas

- Copia de las planillas de todas las capacitaciones realizadas según el cronograma que figura en el programa de seguridad (con sello y firma original del responsable de higiene y seguridad en el trabajo de la firma adjudicataria).

5) Aviso de inicio de obra otorgado por la ART

- El aviso de inicio de obra, debe presentarse con una anticipación de 5 días de inicio de la obra en la Dirección de Higiene y Seguridad en el Trabajo.

6) Seguros del personal de la Adjudicataria:

- En un plazo mínimo de 3 días hábiles administrativos previos al inicio de los trabajos encomendados, la Adjudicataria deberá presentar en la Dirección de Higiene y Seguridad en el Trabajo los certificados y pólizas con sus respectivas constancias de pago de las primas de los siguientes seguros:

**ES COPIA FIEL DE SU ORIGINAL**

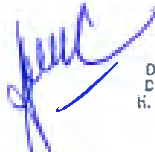
  
ANA M. CORREA  
JEFA  
DYO. MESA DE ENTRADAS Y ARCHIVO  
DIR. GRAL. ADMINISTRATIVO CONTABLE  
H. SEGURIDAD Y SALUD EN EL TRABAJO

D	CA-DIR	Nº
173 / 17		
DIR. GRAL. ADM. CONTABLE		

6.1) Seguro de vida obligatorio de cada trabajador.

- En caso de no contar con la póliza, por estar en emisión, deberá presentar certificado de cobertura con la nómina del personal asegurado.

6.2) Seguro de accidentes de trabajo A. R. T.

- Este seguro debe ser contratado por el periodo de trabajo en obra, como mínimo.
- Debe presentar copia de las altas temprana del personal contratado (AFIP).

6.3) Seguro de accidentes personales

- Antes del inicio de los trabajos, solamente, para el caso de trabajador autónomo, empresa unipersonal, etc., deberá presentar la Póliza de accidentes personales y el certificado de cobertura vigente que cubrirá: muerte e incapacidad total o parcial por un monto no menor de \$ 500.000; y gastos médicos e internaciones, por un monto no inferior a \$ 50.000.
- Contrato de locación de servicios con firma del apoderado de la firma Adjudicataria, y del trabajo contratado.
- Copia del último pago de monotributo, etc.

6.4) Seguro de responsabilidad civil de la Adjudicataria por daños a terceros

6.5) PDLIZA DE SEGURO CON CLÁUSULA DE NO REPETICIÓN A FAVOR DE LA HONORABLE CÁMARA DE DIPUTADOS DE LA NACIÓN (aplicable tanto para los seguros de accidentes personales / ART).

6.6) Seguros de automotores / vehículos:

6.6.1) Seguro de responsabilidad civil de automotores, equipos y Pick – Up no menor a \$ 3.000.000

- La Contratista debe presentar los recibos de pago de las cuotas del seguro al día de los seguros contratados.
- Falta de presentación del Seguro:
  - Efectuado el control correspondiente a la prestación de las pólizas, y verificada la falta de la misma o de comprobante que acrediten el pago, se procederá en la inhabilitación de ingreso a obra.
  - Regularizados los cumplimientos pendientes, cesarán las inhabilitaciones dispuestas por la empresa.
- Con una anticipación de 3 días hábiles administrativos previos a la fecha prevista de ingreso, la Adjudicataria deberá presentar en la Dirección de Higiene y Seguridad en el Trabajo, un inventario de vehículos u otro medio de locomoción a utilizar, con la descripción de cada uno de ellos, acompañando la documentación que avale la titularidad sobre los mismo y verificación técnica, certificación de habilitación correspondientes.

ANA M. CORREA  
JEFA  
D.T.O. MESA DE ENTRADAS Y ARCHIVO  
DIR. GRAL. ADMINISTRATIVO CONTABLE  
COMANDO EN JEFE FUERZAS ARMADAS

59

ES COPIA FIEL DE SU ORIGINAL

D	CA-DIR	Nº
173 / 17		
DIR. GRAL. ADM. CONTABLE		

7) Empresas Subcontratistas

- Previo al inicio de los trabajos, las subcontratistas deberán presentar ante la Dirección de Higiene y Seguridad en el Trabajo, nota de vinculación con la Adjudicataria, y toda la documentación requerida a ésta última en materia de higiene y seguridad en el trabajo, detallada anteriormente. Como así también deberán cumplir con todo lo recomendado, normado y / o dispuesto para la Adjudicataria.

8) Plazos y lugar de entrega de la documentación solicitada:

- Plazo: mínimo 3 días hábiles administrativos, antes del inicio del trabajo.
- Lugar: Dirección de Higiene y Seguridad en el trabajo de la HCDN, Piso 2, Of. 218. Edificio Anexo "A". Teléfono.: 4127-7550.
- Mail: higiene.dhst@hcdn.gob.ar

TRABAJO EN ALTURA

- No está permitido el uso de las escaleras como lugar de trabajo o punto de apoyo para realizar las tareas.
- Solamente se deben utilizar para ascenso y descenso, hacia y desde los puestos de trabajo (Decreto 911/96)

Es obligatorio:

- Usar tablonces para andamios y plataformas, de 5 cm de espesor y 30 cm de ancho, que se encuentre en buenas condiciones y sin pintar ni nudos.
- La superficie de apoyo no podrá ser menor a 60 cm.
- Las plataformas situadas a más de dos metros de altura, deberán tener una protección en el sector que da al vacío con una baranda superior a un metro de altura, una baranda intermedia a cincuenta centímetros y zócalo en contacto con la plataforma.
- El espacio máximo entre muro y plataforma debe ser de veinte centímetros. Si esta distancia fuera mayor debe colocarse una baranda de protección a setenta centímetros de altura de la plataforma.
- Amarrar el andamio cuando corresponda, por la altura a una estructura firme mediante el uso de anclajes adecuados.
- Los andamios que posean ruedas, se la deberán trabar eficazmente con el fin de evitar su movimiento.

ES COPIA FIEL DE SU ORIGINAL

  
ANA M. CORREA  
JEFA  
D.T.O. MESA DE ENTRADAS Y ARCHIVO  
DIR. GRAL. ADMINISTRATIVO CONTABLE  
H. CÁMARA DE DIPUTADOS DE LA NACIÓN

- Se prohíbe el uso de tambores, baldes, cajones, bloques, u otros objetos inestables y tablas comunes para improvisar un andamio o plataforma
- El trabajo que se realice en altura tienen que ser debidamente señalizado y vallado a nivel de piso, para prevenir accidentes a terceros.
- Todos los elementos y estructuras utilizados para el trabajo deberán ser aprobados por el responsable en higiene y seguridad en el trabajo del adjudicatario; quien deberá verificar que el andamio y sus componentes se encuentren en buenas condiciones de seguridad, conforme al uso y a la carga máxima a soportar, como así también que el personal que lo utilice cuente con los elementos de protección personal necesarios para prevenir un accidente por trabajo en altura.
- Al finalizar los trabajos diarios, se tienen que retirar de los andamios todo material suelto y herramientas para evitar su caída.
- Está prohibido mover o desplazar el andamio con personas, herramientas u otros materiales en sus plataformas.
- Presentación del cálculo de estructura de andamio firmado por el profesional correspondiente ante la Dirección de Higiene y Seguridad en el Trabajo de la HCDN en los casos requeridos por las normas vigentes, de acuerdo a las características del trabajo y altura de los trabajos a realizar.

#### HERRAMIENTAS ELÉCTRICAS

- Todas las herramientas eléctricas deben conectarse a tableros reglamentarios con disyuntor diferencial.
- Los cables de conexión de las herramientas deben estar en perfectas condiciones de aislamiento, desechándose aquellos que presenten cortaduras o deterioros en sus conexiones.
- No se deben modificar los enchufes que presenten toma de tierra (tres espigas), sino agregar una conexión a tierra en aquellas instalaciones antiguas que no lo posean.
- Los cables de prolongación deben tener fichas y aislaciones reglamentarias, permitiendo además el pasaje de corriente que demande la potencia de la herramienta.

#### ACCESORIOS PARA TAREAS DE IZAR

##### 1) Cuerdas

- Se deben reemplazar todas aquellas cuerdas que presenten desgaste o cualquier otro signo de deterioro.
- Debe realizarse una revisión visual antes de cada uso bajo la supervisión del responsable de la tarea.

**ES COPIA FIEL DE SU ORIGINAL**



ANA M. CORREA  
JEFA  
D.T.O. MESA DE ENTRADAS Y ARCHIVO  
DIR. GRAL. ADMINISTRATIVO CONTABLE  
H. CÁMARA DE DIPUTADOS DE LA NACIÓN

- Durante el almacenamiento de las cuerdas se debe evitar su contacto con superficies ásperas, tierra, greda o arena.
- Las poleas a utilizar deben tener una garganta de un ancho igual al diámetro de la cuerda, y no presentar aristas vivas, superficies ásperas o partes salientes.
- Las cuerdas de fibras naturales no deben utilizarse cuando están húmedas o mojadas.

## 2) Eslingas

- Deben estar construidas con cadenas, cables, cuerdas o fajas de resistencia adecuada para soportar los esfuerzos a los que serán sometidos.

## AUTORIZACIÓN DE TRABAJO EN CALIENTE

- La Empresa adjudicataria, antes de iniciar trabajos con riesgo de incendio y / o explosión (soldadura, corte, amolado y otros trabajos en caliente que produzcan llama o generen temperaturas importantes) requieren de un permiso de trabajo en caliente expedido por la Dirección de Higiene y Seguridad en el Trabajo de la H.C.D.N., a los fines de verificar que las condiciones ambientales y de trabajo sean las adecuadas para evitar accidentes y/o principios de incendios y/o explosiones.
- El permiso de trabajo en caliente deberá ser solicitado por el adjudicatario; siendo esta autorización solamente válida para el trabajo y el lugar indicado, y por el lapso de tiempo estipulado.
- La extensión de este permiso requiere de una nueva verificación de las condiciones y el lugar por parte de la Dirección de Higiene y Seguridad en el Trabajo de la H.C.D.N.
- En caso de verificarse que el trabajo no es realizado de acuerdo a las recomendaciones e instrucciones efectuadas, podrá ser suspendido el permiso para realizar las tareas esta tanto no se efectúen las correcciones.

## SOLDADURAS

- Los operadores del equipo deben estar provistos de los elementos de protección personal reglamentarios: ropa adecuada, mascara, guantes, antiparras, calzado, etc.
- En caso de encontrarse elementos pintados, antes de soldarse debe ser removida la pintura con métodos mecánicos, para evitar la existencia de vapores.
- Los equipos a utilizar deben reunir condiciones de trabajo que no pongan en peligro a los operarios.
- Las fichas y cables de alimentación, cables de masa y pinzas porta electrodos de las máquinas de soldar, deben estar en perfectas condiciones de uso.

ES COPIA FIEL DE SU ORIGINAL



ANA M. CORREA  
JEFA  
DTD. MESA DE ENTRADAS Y ARCHIVO  
DIR. GRAL. ADMINISTRATIVO CONTABLE  
COMISIÓN DE DIPUTADOS DE LA NACIÓN

- Los cables para soldar, deben ser de la misma sección en toda su extensión y en caso de existir enmiendas, éstas deben ser hechas con conectores adecuados y perfectamente aisladas.
- Cuando se realicen tareas de soldadura y/o corte se deberá vallar o señalizar la zona de riesgo.
- Durante las operaciones de soldadura debe haber siempre un extintor apropiado disponible.

#### AMOLADORAS PORTÁTILES

- Debe contar en todo momento con el protector de la piedra.
- Debe verificarse el estado del cable de alimentación eléctrico y la correspondiente ficha.
- Debe verificarse la forma de colocación de la piedra.
- Debe verificarse si existen trepidaciones en la puesta en marcha de la máquina.

#### INCUMPLIMIENTO DE LAS NORMAS DE HIGIENE Y SEGURIDAD, POR PARTE DE LA ADJUDICATARIA:

1. La empresa adjudicataria será responsable ante la H.C.D.N. de todos los daños provocados por el incumplimiento de las normas legales de Higiene y Seguridad.
2. También será responsable directa y exclusivamente de todos los daños provocados a su personal derivado de las leyes laborales, acciones civiles y/o de la Ley de Higiene y Seguridad en el Trabajo.
3. Sin perjuicio de lo expuesto, la H.C.D.N. podrá, en situaciones de urgencia o que a su juicio representen riesgos al personal y/o equipos, o que las medidas de seguridad adoptadas sean insuficientes, suspender la ejecución de las tareas total o parcialmente hasta revertir dicha situación.
4. La Dirección de Higiene y Seguridad en el Trabajo de la H.C.D.N. estará facultada para llevar a cabo auditorías de higiene y seguridad en el trabajo a la empresa adjudicataria sin previo aviso, mediante inspecciones de obra, a los fines de verificar el cumplimiento por parte de la adjudicataria y/o subcontratista de todas las normas, indicaciones y recomendaciones efectuadas por esta H.C.D.N.

**ES COPIA FIEL DE SU ORIGINAL.**

  
ANA M. CORREA  
JEFA  
D.T.O. MESA DE ENTRADAS Y ARCHIVO  
DIR. GRAL. ADMINISTRATIVO CONTABLE  
CAMARA DE DIPUTADOS DE LA NACION

D	CA-DIR	Nº
173 / 17		
DIR. GRAL. ADM. CONTABLE		

ANEXO VII

PLANILLA DE COTIZACIÓN

/

PLANILLA DE CÓMPUTOS



ANA M. CORREA  
JEFA  
JTD. MESA DE ENTRADAS Y ARCHIVO  
DIR. GRAL. ADMINISTRATIVO CONTABLE  
CÁMARA DE DIPUTADOS DE LA NACIÓN

**ES COPIA FIEL DE SU ORIGINAL.**



PLANILLA DE COTIZACIÓN

El que suscribe \_\_\_\_\_ con Documento Nacional de Identidad Nº \_\_\_\_\_, en nombre y representación de la empresa \_\_\_\_\_ C.U.I.T. Nº \_\_\_\_\_ con domicilio legal en la calle \_\_\_\_\_ Nº \_\_\_\_\_ Localidad \_\_\_\_\_, Nº de Teléfono \_\_\_\_\_ Fax \_\_\_\_\_ Mail: \_\_\_\_\_ y con poder suficiente para obrar en su nombre, según consta en contrato / poder que acompaña, luego de interiorizarse de las condiciones particulares y técnicas que rigen la presente compulsa, cotiza los siguientes precios:

RENGLÓN	CANTIDAD	UNIDAD DE MEDIDA	DESCRIPCIÓN	TOTAL OFERTADO (IVA Incluido)
1	1	Servicio	Instalación de reja de aspiración, para renovación de aire, en 1° E.P. del Edificio Anexo "A" de la H.C.D.N., sito en Av. Rivadavia Nº 1841 - Ciudad Autónoma de Buenos Aires.	\$

MONTO TOTAL OFERTADO:	SON PESOS: _____
-----------------------	------------------

.....  
FIRMA Y ACLARACIÓN DEL OFERENTE



**ANA M. CORREA**  
JEFA  
D.T.O. MESA DE ENTRADAS Y ARCHIVO  
DIR. GRAL. ADMINISTRATIVO CONTABLE  
CAMARA DE DIPUTADOS DE LA NACION

**ES COPIA FIEL DE SU ORIGINAL**

**PLANILLA DE CÓMPUTOS**

Items	Descripción	Unidad	Cantidad	Reposición
<b>1.1 DOCUMENTACION DE OBRA</b>				
1.1.1	Representante Técnico de obra	MES	1	NO
1.1.2	Trabajos preliminares (Replanteo)	M2	28	NO
1.1.3	Carpetas finales y Memoria fotográfica	U	1	NO
1.1.3	Documentación de obra	GL	1	NO
<b>1.2 DEMOLICIONES Y DESMONTES</b>				
<b>DEMOLICIONES</b>				
1.2.1	Alquiler volquete	U	1	NO
1.2.2	Solado Porcelanato	M2	12,5	NO
1.2.2	Carpeta de nivelación	M2	12,5	NO
<b>DESMONTES</b>				
1.2.3	Placas superboard en entrepiso	M2	12,5	NO
1.2.4	Cielorraso Suspendido	M2	28	NO
1.2.5	Instalación eléctrica	GL	1	NO
1.2.5	Artefacto de iluminación tipo spot	U	4	ND
1.2.6	Carpintería de aluminio	U	2	NO
<b>1.3 TABIQUERÍA LIVIANA</b>				
1.3.1	Tabiquería doble placa cementicia	M2	30	NO
<b>1.4 CARPINTERÍAS</b>				
1.4.1	Puerta doble chapa F30 1,50m	U	1	NO
<b>1.5 PINTURA</b>				
1.5	Latex semi-mate muros interiores	M2	27	NO
1.5	Latex acrílico muros exteriores	M2	5,5	NO
<b>1.6 INSTALACIÓN ELÉCTRICA</b>				
1.6.2	Tablero seccionar	U	1	NO
1.6.6	Bocas	U	2	NO
1.6.6	Tomas	U	1	NO
1.6.6	Llaves	U	1	NO
1.6.8	Plafón fluorescente eslanco	U	2	SI
1.6.8	Colocación de artefactos	U	2	NO
<b>1.7 REJA DE ASPIRACIÓN METÁLICA</b>				
1.7	Provisión y colocación de reja metálica de aspiración	U	1	NO
<b>1.8 CIELORRASO</b>				
1.8.1	Cielorraso metálico trama abierta	M2	14,5	NO
<b>1.9 LIMPIEZA PÉRIODICA Y AYUDA DE GREMIOS</b>				
1.9	Limpieza periódica	M2	28	NO
1.9	Limpieza final	M2	28	NO
1.9	Ayuda de Gremios	M2	28	NO

**ES COPIA FIEL DE SU ORIGINAL**

ANA M. BORREA  
JEFA  
D.T.O. MESA DE ENTRADAS Y ARCHIVO  
DIR. GRAL. ADMINISTRATIVO CONTABLE  
H. CÁMARA DE DIPUTADOS DE LA NACIÓN

D	CA-DIR	Nº
173 / 17		
DIR. GRAL. ADM. CONTABLE		

**ANEXO VIII**

**DOCUMENTACIÓN REQUERIDA PARA LA PRESENTACIÓN DE OFERTAS**



**ANA M. CORREA**  
JEFA  
D.T.O. MESA DE ENTRADAS Y ARCHIVO  
DIR. GRAL. ADMINISTRATIVO CONTABLE  
CÁMARA DE DIPUTADOS DE LA NACIÓN

**ES COPIA FIEL DE SU ORIGINAL**

Las ofertas deberán contener la información que a continuación se detalla, conforme sea el caso. Respecto de las copias de escrituras, actas, poderes y similares deberán encontrarse legalizadas por Escribano Público:

**a) Personas físicas y apoderados:**

- 1-Nombre completo, fecha de nacimiento, nacionalidad, profesión, domicilio real y constituido, estado civil, tipo y número de documento de identidad.
- 2- Código de Identificación Tributaria (C.U.I.T) y condición frente al Impuesto al Valor Agregado (IVA) y Regímenes de Retención vigentes.

**b) Personas jurídicas:**

- 1-Razón Social, domicilio legal y constituido, lugar y fecha de constitución y datos de inscripción registral.
- 2-Fecha, objeto y duración del contrato social.
- 3-Nómina, datos personales y cargo de los actuales integrantes de sus órganos de administración y fiscalización, y fecha de comienzo y finalización de sus mandatos.
- 4-Código de Identificación Tributaria (C.U.I.T) y condición frente al Impuesto al Valor Agregado (IVA) y Regímenes de Retención vigentes.

**c) Personas jurídicas en formación:** Además de lo indicado en el inciso b) deberán acompañar:

- 1-Constancia de iniciación del trámite de inscripción en el registro correspondiente.

**d) Consorcios y Uniones Transitorias de Empresas:**

Además de lo solicitado en el inciso b), deberán acompañar:

- 1-Identificación de las personas físicas o jurídicas que los integran.
- 2-Fecha del compromiso de constitución y su objeto.
- 3-Constancia de iniciación de trámite de constitución de Consorcio o UTE.
- 4-Declaración de solidaridad de sus integrantes por todas las obligaciones emergentes de la presentación de la oferta, de la adjudicación y de la ejecución del contrato.

**e) En todos los casos, con la oferta deberá acompañarse:**

- 1-Copia autenticada del poder, en caso de que quien suscriba la oferta y el resto o parte de la documentación no sea la persona física ó el representante legal respectivo.
- 2-Declaración Jurada de que ni el oferente, ni los integrantes de los órganos de administración y fiscalización en su caso, se encuentran incurso en ninguna de las causales de inhabilidad para contratar con la HCDN.

**ES COPIA FIEL DE SU ORIGINAL**

ANA M. CORREA  
JEFA  
DYO. MESA DE ENTRADAS Y ARCHIVO  
DIR. GRAL. ADMINISTRATIVO CONTABLE  
H. CÁMARA DE DIPUTADOS DE LA NACIÓN

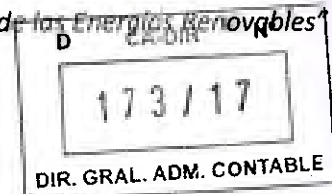

3- "CERTIFICADO FISCAL PARA CONTRATAR" (AFIP), de acuerdo con la normativa de la Administración Federal de Ingresos Públicos (AFIP). En su defecto se podrá presentar constancia de certificado en trámite, con fecha y sello legible de la Agencia AFIP correspondiente, hasta la presentación del certificado requerido, que deberá efectuarse previo a la adjudicación. No podrá diferirse la misma, si la demora en la emisión del Certificado no es atribuible al oferente, debiendo éste acreditar dicho extremo con carácter de declaración jurada.

4- Constancia de inscripción en AFIP, donde se acredite la actividad que desarrolla y cuando corresponda, certificación de condición como "Agente de Retención" y/o certificado de exclusión de retención (Impuesto al Valor Agregado, Impuesto a las Ganancias, Sistema Único de Seguridad Social-SUSS).

5- Garantía de Oferta por el cinco por ciento (5%) de la propuesta, constituida en alguna de las formas previstas por el Reglamento para la Contratación de Bienes, Obras y Servicios de la HCDN.

6- Responsables obligados a efectuar aportes previsionales, comprobante de pago del último aporte vencido (Formulario 931) o constancia de inscripción cuya antigüedad no supere los CUARENTA Y CINCO (45) días corridos.

7- Último comprobante de pago de Ingresos Brutos.

8- Constitución de domicilio: A todos los efectos legales, el oferente deberá constituir domicilio legal en la Ciudad Autónoma de Buenos Aires.

9- CERTIFICADO DE VISITA (conforme lo indicado en el artículo 5º del Pliego de Bases y Condiciones Particulares).

10- GARANTÍA DE LOS TRABAJOS Y BIENES ENTREGADOS (conforme lo indicado en el artículo 16 del Pliego de Bases y Condiciones Particulares).

11- PLAN DE TRABAJOS (conforme lo solicitado en el punto PLAN DE TRABAJOS del pliego de Especificaciones Técnicas).

12- Planilla de "Antecedentes de trabajos similares al objeto que se licita", con carácter de Declaración Jurada: A fin de acreditar su experiencia e idoneidad los oferentes deberán completar la planilla indicada, con trabajos realizados o en ejecución, en concordancia con el objeto que se licita. Asimismo, deberán respaldar los datos informados en la planilla con la presentación de: órdenes de compra, facturas/remitos o contratos emitidos por la firma u organismo que los requirió, de acuerdo al siguiente cuadro:

  
ANA M. CORREA  
JEFA  
D.T.O. MESA DE ENTRADAS Y ARCHIVO  
DIR. GRAL. ADMINISTRATIVO CONTABLE  
H. CÁMARA DE DIPUTADOS DE LA NACIÓN

**ES COPIA FIEL DE SU ORIGINAL**

Organismo u Empresa que requirió los trabajos	Objeto	Duración	Fecha de inicio y Finalización	Grado de Avance (%)	Superficie (M2)	Referencia comercial Telefono / E-mail

**Importante: Los antecedentes presentados deberán tener una antigüedad que no supere los CINCO (5) años a contar desde la fecha del Acto de Apertura de Ofertas.**

13 – Designación de Representante Técnico: Los oferentes deberán proponer un Representante Técnico, a los efectos de representar oportunamente al Adjudicatario ante la Inspección de Obra. El Representante deberá ser una persona idónea en la materia y técnicamente competente. La designación del Representante estará sujeta a la aprobación por parte de la Inspección de Obra. Si hubiere un cambio, el mismo deberá informarse por escrito. El Representante Técnico deberá estar afectado en forma permanente a las tareas mientras las mismas se encuentren en curso de ejecución y hasta la finalización de las mismas.

A fin de cumplimentar el presente punto se solicita adjuntar el Currículum Vitae (CV) de la persona propuesta donde conste su experiencia y trayectoria.

14 – Listado de proveedores de bienes y/o servicios con los que opera. Deberán contemplar como mínimo los siguientes datos:

Nombre o Razón Social	C.U.I.T.	Bienes y/o servicios que comercializa	Datos de Contacto

D	CA-DIR	Nº
173/17		
DIR. GRAL. ADM. CONTABLE		

**ANEXO IX**  
**DOCUMENTACIÓN GRÁFICA**



**ANA M. CORREA**  
JEFA  
OTO. MESA DE ENTRADAS Y ARCHIVO  
DIR. GRAL. ADMINISTRATIVO CONTABLE  
H. CÁMARA DE DIPUTADOS DE LA NACIÓN

**ES COPIA FIEL DE SU ORIGINAL**

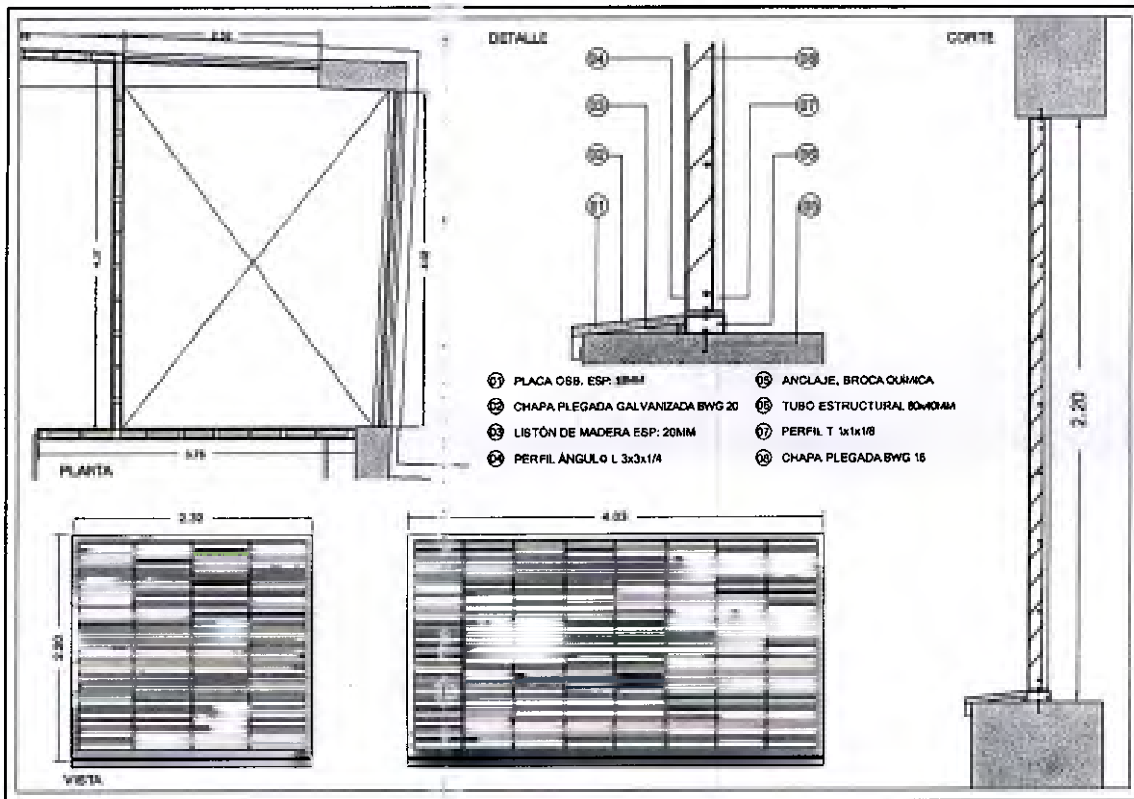

**Demolición y desmonte de carpinterías**

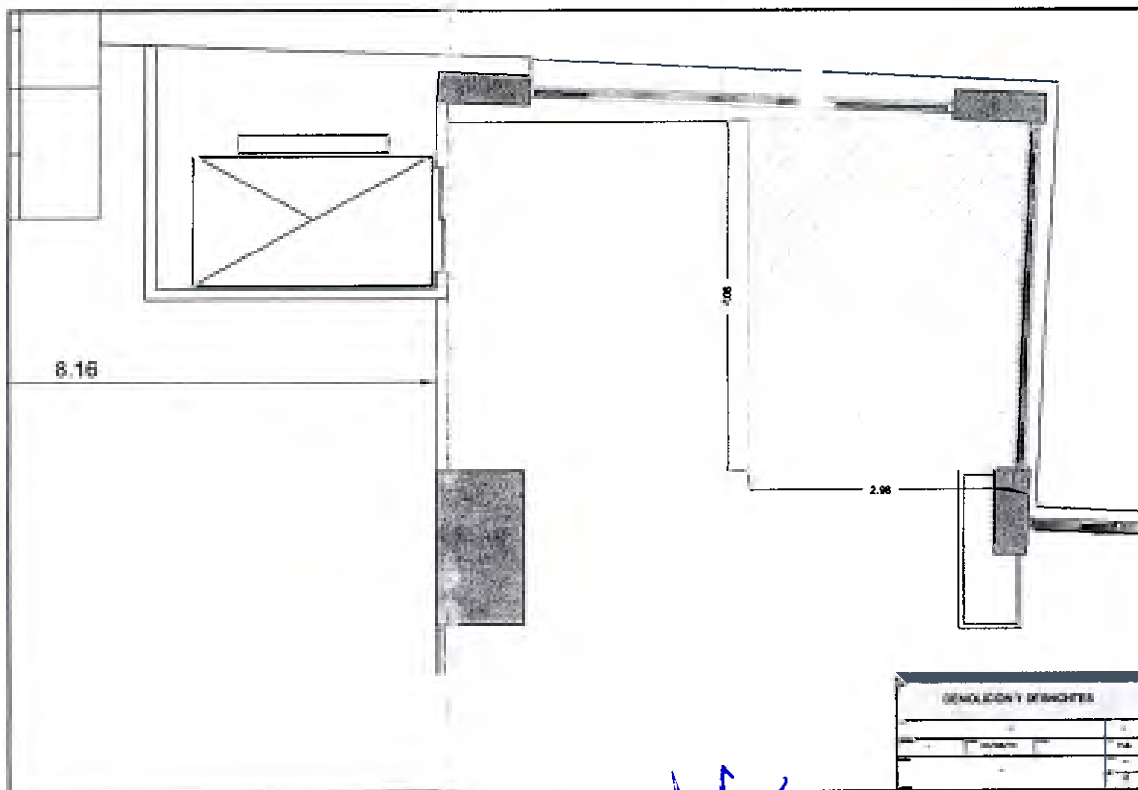

**ES COPIA FIEL DE SU ORIGINAL.**



**ANA M. CORREA**  
 JEFA  
 DTO. MESA DE ENTRADAS Y ARCHIVO  
 DIR. GRAL. ADMINISTRATIVO CONTABLE  
 CÁMARA DE DIPUTADOS DE LA NACIÓN



D	CA-DIR	N°
173/17		
DIR. GRAL. ADM. CONTABLE		

**Tabiquería placas cementicias**

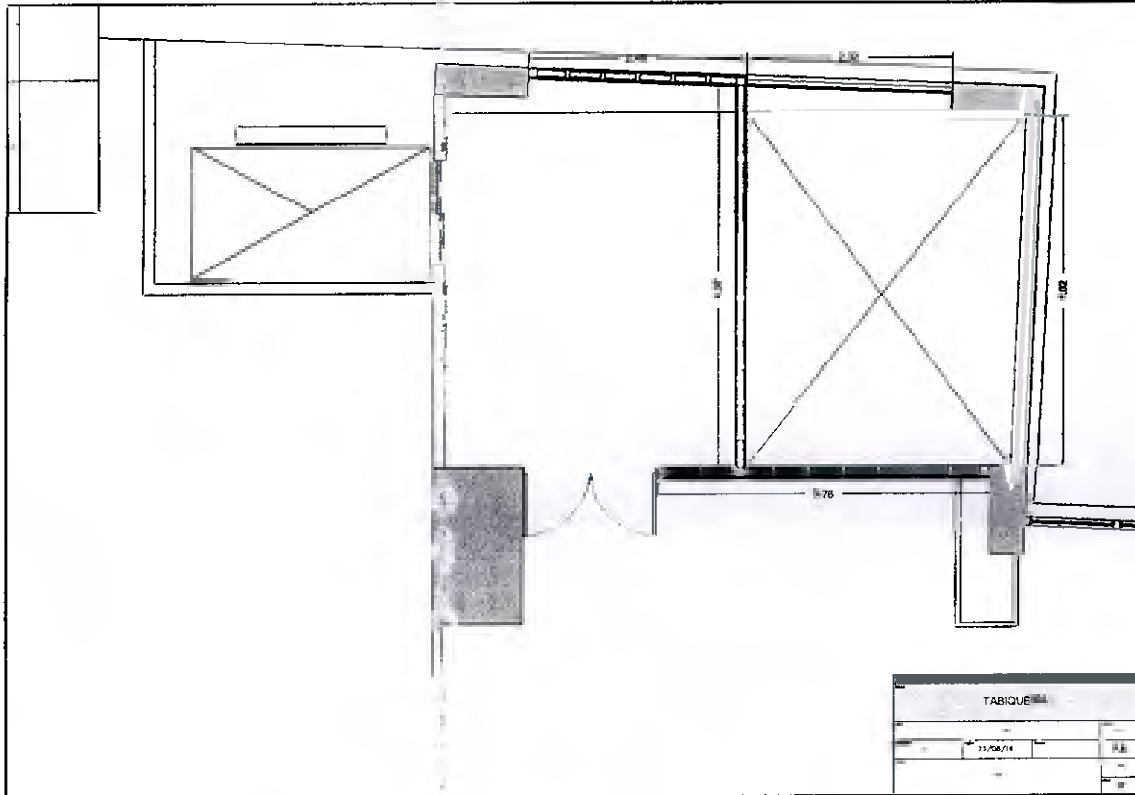

**Instalación eléctrica**

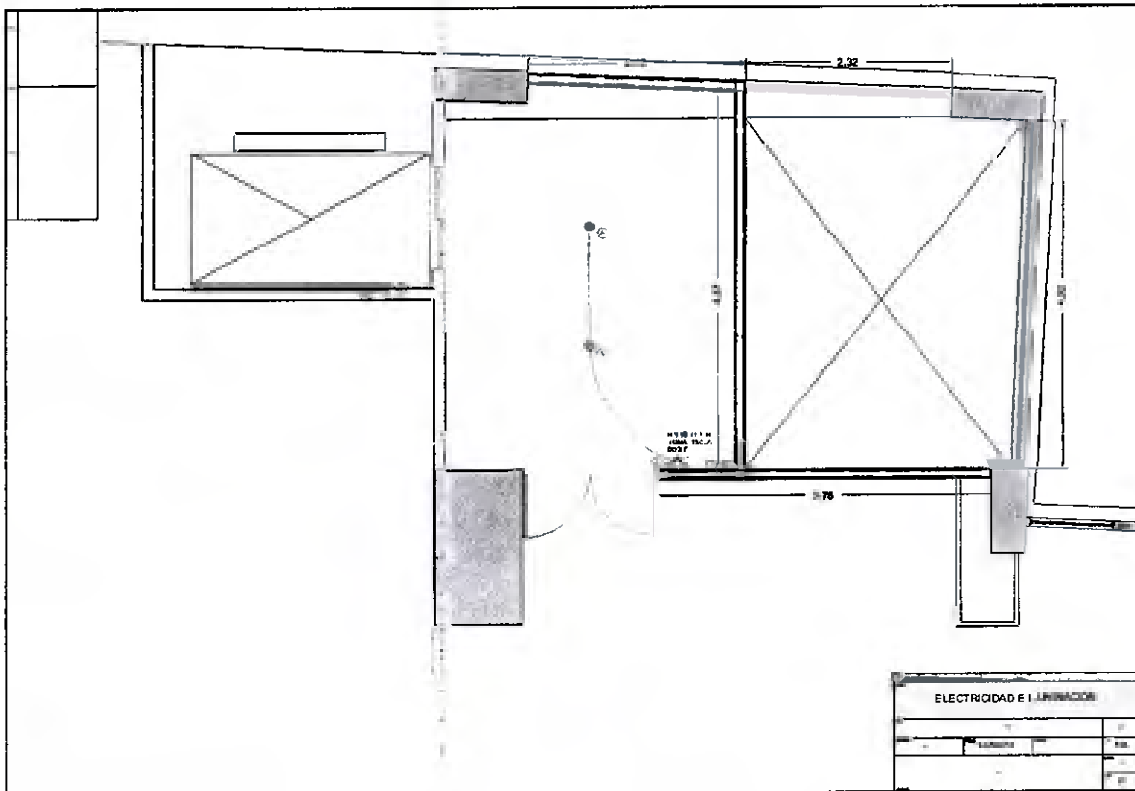

**ES COPIA FIEL DE SU ORIGINAL.**

Ana M. Correa

**ANA M. CORREA**  
 JEFA  
 DTO. MESA DE ENTRADAS Y ARCHIVO  
 DIR. GRAL. ADMINISTRATIVO CONTABLE  
 CÁMARA DE DIPUTADOS DE LA NACIÓN

D	CA-DIR	N°
173 / 17		
DIR. GRAL. ADM. CONTABLE		

Cielorraso

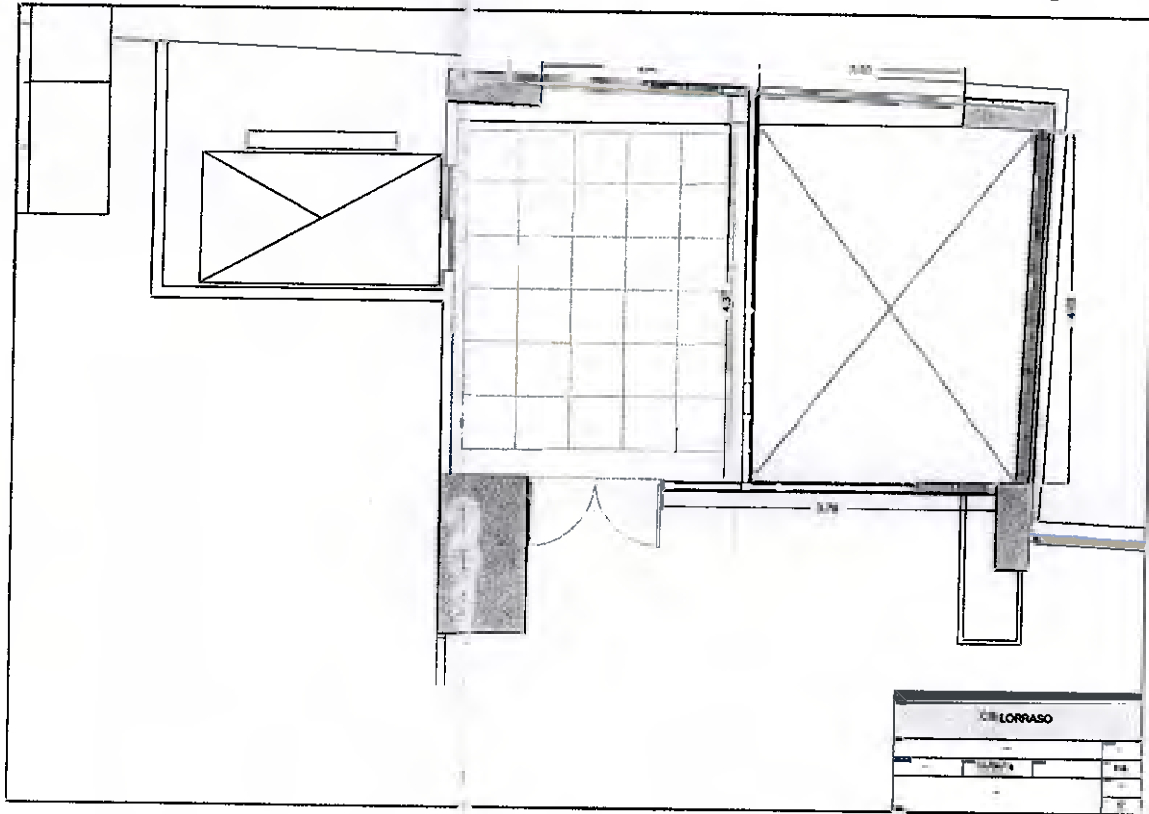

**ES COPIA FIEL DE SU ORIGINAL**

**ANA M. CORREA**  
JEFA  
D.T.O. MESA DE ENTRADAS Y ARCHIVO  
DIR. GRAL. ADMINISTRATIVO CONTABLE  
H. CÁMARA DE DIPUTADOS DE LA NACIÓN